

ภาคผนวก

ภาคผนวก 1ก

หนังสือเห็นชอบรายงานการวิเคราะห์ผลกระทบ
สิ่งแวดล้อม โครงการท่อส่งก๊าซธรรมชาติไปยัง
โครงการหน่วยผลิตไอน้ำและไฟฟ้า
อำเภอบ้านโป่ง จังหวัดราชบุรี ตามหนังสือที่
ทส. 1009.7/4391 ลงวันที่ 23 เมษายน 2557

ที่ ทส. 1009.7/ 4391



สำนักงานนโยบายและแผน
ทรัพยากรธรรมชาติและสิ่งแวดล้อม
60/1 ซอยพิบูลวัฒนา 7 ถนนพระรามที่ 6
กรุงเทพฯ 10400

23 เมษายน 2557

เรื่อง แจ้งผลการพิจารณารายงานการวิเคราะห์ผลกระทบสิ่งแวดล้อม โครงการก่อสร้างก๊าซธรรมชาติไปยังโครงการ
หน่วยผลิตไอน้ำและไฟฟ้า อำเภอบ้านโป่ง จังหวัดราชบุรี ของบริษัท ผลิตไฟฟ้า จำกัด (มหาชน)

เรียน กรรมการผู้จัดการใหญ่บริษัท ผลิตไฟฟ้า จำกัด (มหาชน)

- อ้างถึง 1. หนังสือบริษัท ผลิตไฟฟ้า จำกัด (มหาชน) ที่ เอ็กโก 320/001 ลงวันที่ 9 มกราคม 2557
2. หนังสือบริษัท ผลิตไฟฟ้า จำกัด (มหาชน) ที่ เอ็กโก 320/149 ลงวันที่ 10 มีนาคม 2557

- สิ่งที่ส่งมาด้วย 1. มาตรการป้องกันและแก้ไขผลกระทบสิ่งแวดล้อมและมาตรการติดตามตรวจสอบผลกระทบ
สิ่งแวดล้อม โครงการก่อสร้างก๊าซธรรมชาติไปยังโครงการหน่วยผลิตไอน้ำและไฟฟ้า อำเภอบ้านโป่ง จังหวัดราชบุรี ของบริษัท ผลิตไฟฟ้า จำกัด (มหาชน) ตั้งอยู่ที่ตำบลท่าผา อำเภอบ้านโป่ง จังหวัดราชบุรี ต้องยึดถือปฏิบัติอย่างเคร่งครัด
2. แนวทางการเสนอรายงานผลการปฏิบัติตามมาตรการป้องกันและแก้ไขผลกระทบสิ่งแวดล้อม
และมาตรการติดตามตรวจสอบผลกระทบสิ่งแวดล้อม สำหรับโครงการด้านอุตสาหกรรม
โครงการนิคมอุตสาหกรรมหรือโครงการที่มีลักษณะเดียวกับนิคมอุตสาหกรรม และโครงการ
ด้านพลังงาน

ตามหนังสือที่อ้างถึง 1 และ 2 บริษัท ผลิตไฟฟ้า จำกัด (มหาชน) ได้เสนอรายงานการวิเคราะห์
ผลกระทบสิ่งแวดล้อม และรายงานชี้แจงเพิ่มเติมครั้งที่ 1 โครงการก่อสร้างก๊าซธรรมชาติไปยังโครงการหน่วยผลิต
ไอน้ำและไฟฟ้า อำเภอบ้านโป่ง จังหวัดราชบุรี ของบริษัท ผลิตไฟฟ้า จำกัด (มหาชน) ตั้งอยู่ที่ตำบลท่าผา อำเภอบ้านโป่ง จังหวัดราชบุรี จัดทำรายงานฯ โดยบริษัท เอ็นทิค จำกัด ให้สำนักงานนโยบายและแผนทรัพยากร
ธรรมชาติและสิ่งแวดล้อมพิจารณา ความละเอียดแจ้งแล้ว นั้น

สำนักงานนโยบายและแผนทรัพยากรธรรมชาติและสิ่งแวดล้อม ได้พิจารณารายงานการ
วิเคราะห์ผลกระทบสิ่งแวดล้อมโครงการก่อสร้างก๊าซธรรมชาติไปยังโครงการหน่วยผลิตไอน้ำและไฟฟ้า อำเภอบ้านโป่ง จังหวัดราชบุรี เสนอต่คณะกรรมการผู้ชำนาญการพิจารณารายงานการวิเคราะห์ผลกระทบสิ่งแวดล้อม

ด้านโรงไฟฟ้า...

ด้านโรงไฟฟ้าพลังความร้อนตามลำดับขั้นตอนการพิจารณา และในการประชุมคณะกรรมการผู้ชำนาญการฯ ครั้งที่ 9/2557 เมื่อวันที่ 20 มีนาคม 2557 คณะกรรมการผู้ชำนาญการฯ มีมติให้ความเห็นชอบรายงานการวิเคราะห์ผลกระทบสิ่งแวดล้อมโครงการท่อส่งก๊าซธรรมชาติไปยังโครงการหน่วยผลิตไอน้ำและไฟฟ้า อำเภอ บ้านโป่ง จังหวัดราชบุรี ของบริษัท ผลิตไฟฟ้า จำกัด (มหาชน) ตั้งอยู่ที่ตำบลท่าผา อำเภอบ้านโป่ง จังหวัด ราชบุรี โดยให้บริษัท ผลิตไฟฟ้า จำกัด (มหาชน) ปฏิบัติตามมาตรการป้องกันและแก้ไขผลกระทบสิ่งแวดล้อม และมาตรการติดตามตรวจสอบผลกระทบสิ่งแวดล้อมอย่างเคร่งครัด รายละเอียดตามสิ่งที่ส่งมาด้วย 1 ทั้งนี้ หากบริษัท ผลิตไฟฟ้า จำกัด (มหาชน) ได้รับอนุญาตจากหน่วยงานอนุญาตแล้ว สำนักงานฯ ขอความร่วมมือ บริษัทฯ ส่งสำเนาใบอนุญาตพร้อมเงื่อนไขให้สำนักงานฯ ทราบด้วย สำหรับการรายงานผลการปฏิบัติตาม มาตรการด้านสิ่งแวดล้อมที่นำเสนอไว้ในรายงานฯ ให้เป็นไปตามแนวทางการเสนอรายงานผลการปฏิบัติ ตามมาตรการป้องกันและแก้ไขผลกระทบสิ่งแวดล้อม และมาตรการติดตามตรวจสอบผลกระทบสิ่งแวดล้อม รายละเอียดตามสิ่งที่ส่งมาด้วย 2 อนึ่ง สำนักงานฯ ขอให้บริษัท ผลิตไฟฟ้า จำกัด (มหาชน) ประสานผู้จัดทำ รายงานฯ ให้ดำเนินการรวบรวมรายละเอียดข้อมูลทั้งหมดเรียงตามลำดับการพิจารณาของคณะกรรมการ ผู้ชำนาญการฯ จำนวน 1 เล่ม พร้อมแผ่นบันทึกข้อมูล (CD-ROM) ในรูปของ Digital File (pdf) Adobe Acorbat จำนวน 2 แผ่น พร้อมทั้งให้จัดทำรายงานฉบับสมบูรณ์ที่ปรับปรุงตามข้อคิดเห็นของคณะกรรมการผู้ชำนาญการฯ จำนวน 3 เล่ม พร้อมแผ่นบันทึกข้อมูล (CD-ROM) ในรูปของ Digital File (pdf) Adobe Acrobat จำนวน 8 แผ่น เสนอให้สำนักงานฯ ภายในเวลา 1 เดือน ทั้งนี้ สำนักงานฯ ได้มีหนังสือแจ้งสำนักงานคณะกรรมการ กำกับกิจการพลังงาน และกรมธุรกิจพลังงานเพื่อทราบ พร้อมทั้งสำเนาหนังสือแจ้งบริษัท เอ็นทิก จำกัด เพื่อดำเนินการในส่วนที่เกี่ยวข้องต่อไปด้วยแล้ว

จึงเรียนมาเพื่อโปรดทราบและพิจารณาดำเนินการต่อไป

ขอแสดงความนับถือ

[Redacted Signature]

รองเลขาธิการ ปฏิบัติราชการแทน

เลขาธิการสำนักงานนโยบายและแผนทรัพยากรธรรมชาติและสิ่งแวดล้อม

สำเนาถูกต้อง

[Redacted Stamp]
เจ้าพนักงานธุรการอาวุโส

สำนักวิเคราะห์ผลกระทบสิ่งแวดล้อม

โทร. [Redacted]

โทรสาร [Redacted]

ภาคผนวก 1ข

หนังสือแจ้งขอเปลี่ยนแปลงชื่อเจ้าของโครงการ
ทอส่งก๊าซธรรมชาติไปยังโครงการหน่วยผลิตไอน้ำ
และไฟฟ้า อำเภอบ้านโป่ง จังหวัดราชบุรี
ตามหนังสือที่ ทส. 1009.7/10447
ลงวันที่ 31 สิงหาคม 2558

ที่ ทส ๑๐๐๙.๗/ ๑ ๐ ๕ ๕ ๗



สำนักงานนโยบายและแผน
ทรัพยากรธรรมชาติและสิ่งแวดล้อม
ถนนพระรามที่ ๖ แขวงสามเสนใน
เขตพญาไท กรุงเทพฯ ๑๐๔๐๐

๙ สิงหาคม ๒๕๕๘

เรื่อง แจ้งขอเปลี่ยนชื่อเจ้าของโครงการก่อสร้างท่าอากาศยานไปยังโครงการหน่วยไอน้ำและไฟฟ้า อำเภอบ้านโป่ง
จังหวัดราชบุรี

เรียน กรรมการผู้จัดการบริษัท บ้านโป่ง ยูทิลิตี้ จำกัด

สิ่งที่ส่งมาด้วย สำเนาหนังสือบริษัท ผลิตไฟฟ้า จำกัด (มหาชน) ที่ เอ็กโก ๕๗๐ / ๒๕๕ ลงวันที่ ๑๙ มีนาคม ๒๕๕๘

ตามที่ บริษัท ผลิตไฟฟ้า จำกัด (มหาชน) ได้แจ้งสำนักงานนโยบายและแผนทรัพยากรธรรมชาติและสิ่งแวดล้อม ว่า ตามที่บริษัทฯ ในฐานะเจ้าของโครงการก่อสร้างท่าอากาศยานไปยังโครงการหน่วยไอน้ำและไฟฟ้า อำเภอบ้านโป่ง จังหวัดราชบุรี ตั้งอยู่ที่ตำบลท่าผา อำเภอบ้านโป่ง จังหวัดราชบุรี ซึ่งได้รับมติเห็นชอบรายงานการวิเคราะห์ผลกระทบสิ่งแวดล้อมของโครงการฯ จากคณะกรรมการผู้ชำนาญการพิจารณา รายงานการวิเคราะห์ผลกระทบสิ่งแวดล้อม ในการประชุมครั้งที่ ๙/๒๕๕๗ เมื่อวันที่ ๒๐ มีนาคม ๒๕๕๗ เพื่อให้เกิดประสิทธิภาพในการบริหารจัดการภายในของบริษัทฯ และของโครงการฯ จึงมีความจำเป็นที่จะขอเปลี่ยนแปลงชื่อเจ้าของโครงการ จากบริษัท ผลิตไฟฟ้า จำกัด (มหาชน) เป็นบริษัท บ้านโป่ง ยูทิลิตี้ จำกัด ซึ่งเป็นบริษัทในเครือโดยบริษัท ผลิตไฟฟ้า จำกัด (มหาชน) ถือหุ้น ๑๐๐ เปอร์เซ็นต์ ดังนั้น นับแต่วันที่ได้รับความเห็นชอบจากสำนักงานนโยบายฯ จะใช้ชื่อบริษัท บ้านโป่ง ยูทิลิตี้ จำกัด ในการติดต่อประสานงานและออกเอกสารสำคัญต่าง ๆ รวมทั้งการดำเนินการตามมาตรการป้องกันและแก้ไขผลกระทบสิ่งแวดล้อมและมาตรการติดตามตรวจสอบผลกระทบสิ่งแวดล้อมที่ระบุไว้ในรายงานฯ ของโครงการฯ ด้วย ทั้งนี้ บริษัท บ้านโป่ง ยูทิลิตี้ จำกัด จะรับผิดชอบและปฏิบัติตามคำสั่งและประกาศของสำนักงานนโยบายฯ แทนบริษัท ผลิตไฟฟ้า จำกัด (มหาชน) ทุกประการ รายละเอียดตามสิ่งที่ส่งมาด้วย

สำนักงานนโยบายและแผนทรัพยากรธรรมชาติและสิ่งแวดล้อม ได้นำเรื่อง แจ้งขอเปลี่ยนชื่อเจ้าของโครงการก่อสร้างท่าอากาศยานไปยังโครงการหน่วยไอน้ำและไฟฟ้า อำเภอบ้านโป่ง จังหวัดราชบุรี เสนอคณะกรรมการผู้ชำนาญการพิจารณารายงานการวิเคราะห์ผลกระทบสิ่งแวดล้อม ด้านโรงไฟฟ้าพลังความร้อน ในการประชุมครั้งที่ ๒๑/๒๕๕๘ เมื่อวันที่ ๑๓ สิงหาคม ๒๕๕๘ ซึ่งคณะกรรมการผู้ชำนาญการฯ มีมติรับทราบ ทั้งนี้ สำนักงานนโยบายฯ ได้มีหนังสือแจ้งสำนักงานคณะกรรมการกำกับกิจการพลังงาน กรมธุรกิจพลังงาน และบริษัท ผลิตไฟฟ้า จำกัด (มหาชน) เพื่อทราบด้วยแล้ว

จึงเรียนมาเพื่อโปรดทราบ

ขอแสดงความนับถือ

([REDACTED])

รองเลขาธิการฯ ปฏิบัติราชการแทน

สำนักวิเคราะห์ผลกระทบสิ่งแวดล้อม สำนักงานนโยบายและแผนทรัพยากรธรรมชาติและสิ่งแวดล้อม

โทรศัพท์ [REDACTED]

โทรสาร [REDACTED]

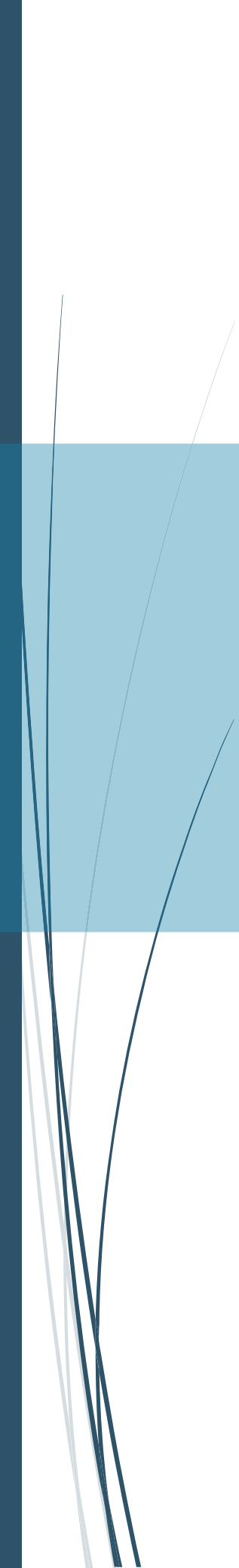

ภาคผนวก 1ค

สำเนาหนังสือขออนุญาตพื้นที่ ในการวางท่อส่งก๊าซฯ

สำเนาฉบับ

พ.ย. ๓๘

หนังสืออนุญาตให้ฝังท่อ/วางท่อส่งก๊าซธรรมชาติ ในเขตที่ดินของกรมชลประทาน

ที่ ดบ.นช. ๑๑/๒๕๕๙

โครงการส่งน้ำและบำรุงรักษานครชุม

วันที่ ๑๓ เดือน มกราคม พ.ศ. ๒๕๕๙

อาศัยอำนาจตามความในมาตรา ๒๓ มาตรา ๒๕ แห่งพระราชบัญญัติการชลประทานหลวง พุทธศักราช ๒๔๘๕ ซึ่งแก้ไขเพิ่มเติมโดยพระราชบัญญัติการชลประทานหลวง (ฉบับที่ ๓) พ.ศ. ๒๕๐๗ และมาตรา ๒๖ แห่งพระราชบัญญัติการชลประทานหลวง พุทธศักราช ๒๔๘๕ ซึ่งแก้ไขเพิ่มเติมโดยพระราชบัญญัติการชลประทานหลวง (ฉบับที่ ๒) พ.ศ. ๒๔๙๗

นาย [redacted] ตำแหน่ง ผู้อำนวยการโครงการส่งน้ำและบำรุงรักษานครชุม เป็นเจ้าพนักงานและหรือเป็นเจ้าพนักงานผู้ได้รับมอบหมาย ได้ออกหนังสืออนุญาตฉบับนี้ให้แก่ บริษัท บัณฑิต ยูทิลิตี้ จำกัด โดย นาย [redacted] ตำแหน่ง ผู้จัดการโครงการ TP-SK Cogen อายุ [redacted] ปี สัญชาติ [redacted] เป็นผู้แทน ตามหนังสือ/หรือตามหนังสือมอบอำนาจที่ BPU.๐๑๐/๒๕๕๘ ลงวันที่ ๘ เดือน เมษายน พ.ศ. ๒๕๕๘ สำนักงานตั้งอยู่เลขที่ ๒๒๒ หมู่ที่ ๕ อาคารเอ็กโก ชั้น ๑๔ และ ๑๕ ถนนวิภาวดีรังสิต แขวงทุ่งสองห้อง เขตหลักสี่ จังหวัดกรุงเทพมหานคร เพื่อเป็นหลักฐาน แสดงว่าได้อนุญาตให้ฝังท่อ/วางท่อส่งก๊าซธรรมชาติ ขนาด ๑.๓๐๐ มิลลิเมตร ในเขตคลองส่งน้ำสายใหญ่ฝั่งซ้าย (ฝั่งซ้าย) ณ กิโลเมตรที่ ๓๑±๒๕๘ ถึงกิโลเมตรที่ ๓๑±๓๑๖ ตำบลท่าผา อำเภอ บัณฑิต จังหวัดราชบุรี และอนุญาตให้ใช้น้ำจากทางน้ำชลประทาน ไปใช้เพื่อการ โดยมีเงื่อนไขดังต่อไปนี้-

ข้อ ๑ อนุญาตให้ใช้พื้นที่บริเวณ คลองส่งน้ำสายใหญ่ฝั่งซ้าย ในเขตโครงการส่งน้ำและบำรุงรักษานครชุม ดังนี้
๑.๑ ฝั่งซ้าย ตั้งแต่กม.ที่ ๓๑±๒๕๘ ถึงกม.ที่ ๓๑±๓๑๖ วางท่อเหล็ก ขนาด ๑.๓๐๐ มิลลิเมตร
๑.๒
๑.๓
๑.๔

ในการฝังท่อ/วางท่อส่งก๊าซธรรมชาติ ใช้น้ำและก่อสร้าง ให้ดำเนินการตามแบบแปลน แผนผังของบริษัท บัณฑิต ยูทิลิตี้ จำกัด หมายเลข จำนวน ๓ แผ่น และแผนที่รูปตัดของโครงการส่งน้ำและบำรุงรักษานครชุม หมายเลข นช.๐๑๑-๐๕๕๓ จำนวน ๑ แผ่น รวมจำนวน ๔ แผ่น ซึ่งแนบท้ายหนังสืออนุญาตฉบับนี้ให้ถือเป็นส่วนหนึ่งของหนังสืออนุญาตฉบับนี้ด้วย

โดยมี นาย [redacted] เป็นวิศวกรผู้ออกแบบและคำนวณ พร้อมทั้งเป็นวิศวกร ผู้ควบคุมงาน ใบอนุญาตประกอบวิชาชีพวิศวกรรมควบคุม ประเภท ภาวดี สาขา เครื่องกล ตามใบอนุญาต ทะเบียน ภาวดี [redacted] วันหมดอายุ ๒๐.๐.๒๕๖๐ และขณะนี้ไม่ได้ถูกเพิกถอนใบอนุญาตให้ประกอบวิชาชีพ

ข้อ ๒ การพิจารณาฐานรากของตอม่อของท่อส่งก๊าซธรรมชาติ.....เฉพาะช่วงกลางคลอง ให้ถือระดับการขุดลอกตามแบบโดยเจ้าหน้าที่ชลประทานจะเป็นผู้กำหนดให้ ทั้งนี้เพื่อมิให้เกิดความเสียหายเมื่อกรมชลประทานจะทำการขุดลอกทางน้ำชลประทานในโอกาสต่อไป

ข้อ ๓ แนวเสาดม่อของท่อทุกต้นที่ตอกลงในทางน้ำชลประทาน จะต้องขนานกับแนวกระแสน้ำกับให้ศูนย์กลางของสะพานรับท่อช่วงกลางอยู่ในแนวเดียวกับศูนย์กลางทางน้ำชลประทานด้วย

ข้อ ๔ ก่อนดำเนินการฝังท่อ/วางท่อส่งก๊าซธรรมชาติ.....ผู้รับอนุญาตจะต้องแจ้งให้ผู้อำนวยการโครงการส่งน้ำและบำรุงรักษานครชุม...ทราบล่วงหน้าไม่น้อยกว่า ๗ วัน เพื่อจะได้ส่งเจ้าหน้าที่ชลประทานไปกำหนดแนว ระดับ และระยะต่าง ๆ ให้ แล้วจึงจะดำเนินการได้

ท่อส่งก๊าซธรรมชาติ.....ที่อนุญาตให้ฝัง/วางนี้ ผู้รับอนุญาตจะต้องจัดทำนายช่างเป็นผู้ควบคุมดำเนินการเอง กรมชลประทานไม่รับรองความมั่นคงแข็งแรง หากท่อส่งก๊าซธรรมชาติ.....เกิดการชำรุดและทำให้ผู้อื่นได้รับความเสียหาย ผู้รับอนุญาตจะต้องเป็นผู้รับผิดชอบ

ข้อ ๕ ในระหว่างดำเนินการฝังท่อ/วางท่อส่งก๊าซธรรมชาติ.....หรือดำเนินการทำนั้งร้านเพื่อทำการฝังท่อ/วางท่อส่งก๊าซธรรมชาติ.....ก็ตี ผู้รับอนุญาตจะต้องอำนวยความสะดวกแก่ประชาชน ให้สัญจรไปมาได้ตามปกติ หากท่อส่งก๊าซธรรมชาติ.....หรือนั้งร้านเกิดการชำรุดและทำให้ผู้อื่นหรือยานพาหนะที่สัญจรไปมาหรือทรัพย์สินอื่นใด ได้รับความอันตรายหรือเกิดความเสียหายแล้วแต่กรณี ผู้รับอนุญาตจะต้องรับผิดชอบ

ข้อ ๖ ผู้รับอนุญาตจะต้องบำรุงรักษาที่ดินบริเวณที่ฝังท่อ/วางท่อส่งก๊าซธรรมชาติ.....มิให้ชำรุดทรุดโทรม และจะไม่ทิ้งสิ่งโสโครกและขยะมูลฝอยลงไปในทางน้ำชลประทาน ขานคลอง เขตคันคลองหรือขุดทำลายที่ดินขานคลองให้เสียหายผิดไปจากสภาพเดิม ถ้าจะทำการรื้อถอน หรือต่อเติมส่วนหนึ่งส่วนใดของท่อส่งก๊าซธรรมชาติ.....นอกเหนือไปจากแบบจะต้องได้รับอนุญาตจากกรมชลประทานเป็นลายลักษณ์อักษรเสียก่อนทุกครั้งไป ถ้าได้ทำไปก่อนโดยไม่ได้รับอนุญาต กรมชลประทานมีอำนาจจับกุม ให้รื้อถอนและหรือให้ใช้ค่าเสียหายแก่กรมชลประทานได้

ข้อ ๗ เมื่อฝังท่อ/วางท่อส่งก๊าซธรรมชาติ.....เสร็จแล้ว ผู้รับอนุญาตจะต้องรื้อถอนนั้งร้านและเก็บวัสดุต่างๆ ที่ไม่ใช่ชิ้นจากทางน้ำชลประทาน และนำออกไปให้พ้นเขตทางน้ำชลประทาน ขานคลอง เขตคันคลองทันที

ข้อ ๘ ผู้รับอนุญาตจะต้องจัดให้มีวิศวกร ผู้ออกแบบและคำนวณ และควบคุมการก่อสร้างตามพระราชบัญญัติวิศวกร พ.ศ. ๒๕๔๒ และกฎกระทรวงกำหนดสาขาวิชาชีพวิศวกรรมและวิชาชีพวิศวกรรมควบคุม พ.ศ. ๒๕๕๐ นายช่างชลประทานมีสิทธิจะเข้าตรวจสอบการก่อสร้าง และถ้าเห็นว่าการก่อสร้างผิดพลาดอันเนื่องจากไม่เป็นไปตามเงื่อนไขแบบแปลนหรือเพื่อความเหมาะสม นายช่างชลประทานมีสิทธิสั่งให้แก้ไข รื้อย้ายเพื่อให้เป็นการถูกต้อง ซึ่งผู้รับอนุญาตจะต้องปฏิบัติตามทันที และในการเปลี่ยนแปลงแก้ไขนี้ผู้รับอนุญาตจะเรียกร้องค่าเสียหายใดๆ จากกรมชลประทานมิได้

ข้อ ๙ ผู้รับอนุญาตจะต้องทำคันดินล้อมรอบบริเวณที่ดินของผู้รับอนุญาตให้มีความมั่นคง แข็งแรง เพื่อป้องกันน้ำรั่วไหลไปทำความเดือดร้อนแก่ผู้อื่นซึ่งอยู่ใกล้เคียงและเสียค่าใช้จ่ายโดยเปล่าประโยชน์

ในกรณีทางน้ำชลประทาน การส่งน้ำในระบบรอบเวร หรือมีการก่อสร้าง ปรับปรุง ซ่อมแซม ตัวคลองไม่อาจส่งน้ำได้ตลอดระยะเวลา เพื่อป้องกันความเสียหายในการใช้น้ำจากทางน้ำชลประทาน ผู้รับอนุญาตจะต้องมีบ่อสำรองน้ำไว้หากกรณีเกิดวิกฤติขาดแคลนน้ำจากทางน้ำชลประทาน กรมชลประทานสงวนสิทธิที่จะจัดสรรปริมาณน้ำให้ตามความจำเป็น

ข้อ ๑๐ ในระหว่างดำเนินการฝังท่อ/วางท่อส่งก๊าซธรรมชาติ.....ผู้รับอนุญาตจะต้องยินยอมให้นายช่างชลประทานตรวจดูการฝังท่อ/วางท่อส่งก๊าซธรรมชาติ.....ได้ ถ้านายช่างชลประทานเห็นว่าท่อ/วางท่อส่งก๊าซธรรมชาติ...ไม่ถูกต้อง หรือเห็นสมควรให้แก้ไขเปลี่ยนแปลงเพื่อความเหมาะสมนายช่างชลประทานมีอำนาจสั่งแก้ไขเปลี่ยนแปลงได้ และผู้รับอนุญาตจะต้องปฏิบัติตามทันที โดยจะเรียกชดเชยค่าเสียหายใดๆจากกรมชลประทานมิได้ ถ้าผู้รับอนุญาตไม่ปฏิบัติตาม นายช่างชลประทานมีอำนาจสั่งให้รถถอนท่อออกไปให้พ้นเขตคลองส่งน้ำสายใหญ่ฝั่งซ้าย.....และทำที่ดินให้คงสภาพเดิม ตลอดจนมีสิทธิเรียกชดเชยค่าเสียหายได้

ข้อ ๑๑ เมื่อผู้รับอนุญาตฝังท่อ/วางท่อส่งก๊าซธรรมชาติ...ถูกต้องตามเงื่อนไขในหนังสืออนุญาตนี้ และตามที่นายช่างชลประทานสั่งกระทำแล้ว ผู้รับอนุญาตต้องปรับปรุงดินหลังท่อให้เรียบร้อย คงสภาพเดิม และจะต้องซ่อมแซมบำรุงรักษาที่ดินบริเวณที่ฝังท่อมิให้ชำรุดทรุดโทรมจะไม่ขุดทำลายที่ดินคลองส่งน้ำสายใหญ่ฝั่งซ้าย.....ให้เสียหายผิดแผกไปจากสภาพเดิม ถ้าจะทำการแก้ไขเปลี่ยนแปลงหรือต่อเติมส่วนหนึ่งส่วนใดของท่อ ให้นอกเหนือไปจากเงื่อนไขที่กำหนดในหนังสืออนุญาต จะต้องได้รับอนุญาตเป็นลายลักษณ์อักษรจากกรมชลประทานก่อนทุกครั้งไป ถ้าได้ทำไปก่อนโดยมิได้รับอนุญาต กรมชลประทานมีอำนาจบังคับให้รถถอน และหรือให้ชดเชยค่าเสียหายแก่กรมชลประทานได้

ข้อ ๑๒ ในการดำเนินการฝังท่อ/วางท่อส่งก๊าซธรรมชาติ.....ผู้รับอนุญาตจะต้องระมัดระวังมิให้น้ำในทางน้ำชลประทานคลองส่งน้ำสายใหญ่ฝั่งซ้าย.....สกปรก

ข้อ ๑๓ ผู้รับอนุญาตจะต้องยินยอมให้เจ้าหน้าที่กรมชลประทานเข้าตรวจดูการชักน้ำและการใช้น้ำตามหนังสืออนุญาตนี้ได้ และผู้รับอนุญาตยินยอมปฏิบัติตามคำสั่งหรือคำแนะนำของเจ้าหน้าที่ชลประทานทุกประการ

ข้อ ๑๔ อนุญาตให้นำนํ้าไปใช้เพื่อปริมาณไม่เกินเท่านั้น ห้ามนำน้ำไปใช้เพื่อกิจการอื่นเป็นอันขาด

ข้อ ๑๕ เมื่อเกิดการขาดแคลนน้ำ และกรมชลประทานมีความจำเป็นต้องสงวนน้ำในทางน้ำชลประทาน คลองส่งน้ำ.....ไว้สำหรับประชาชน หรือเมื่อทางราชการต้องการน้ำจากทางน้ำชลประทานไปใช้ไม่ว่ากรณีใดๆ กรมชลประทานจะได้แจ้งให้ผู้รับอนุญาตทราบเป็นลายลักษณ์อักษร และผู้รับอนุญาตจะต้องหยุดใช้น้ำทันที เมื่อความจำเป็นได้ผ่านพ้นไปแล้ว กรมชลประทานจะได้แจ้งให้ผู้รับอนุญาตใช้น้ำในทางน้ำชลประทานได้ต่อไป

ข้อ ๑๖ ผู้รับอนุญาตจะต้องติดตั้งมิเตอร์ (มาตรวัดน้ำ) และจดจำนวนน้ำที่นำไปใช้ส่งให้โครงการ.....เป็นประจำทุกเดือน และเมื่อทางน้ำชลประทานได้ออกกฎกระทรวงกำหนดให้เป็นทางน้ำชลประทานที่จะเรียกเก็บค่าชลประทานตามมาตรา ๘ แล้ว ผู้รับอนุญาตจะต้องชำระค่าชลประทานให้แก่กรมชลประทานตามอัตราค่าชลประทานที่กฎหมายกำหนดไว้ นับแต่วันที่ประกาศในราชกิจจานุเบกษา

ข้อ ๑๗ เพื่อประโยชน์แก่ทางราชการ ถ้ากรมชลประทานมีความจำเป็นให้รถถอนท่อ/สิ่งก่อสร้างตามที่ได้อนุญาตไว้ กรมชลประทานจะได้แจ้งให้ผู้รับอนุญาตทราบเป็นลายลักษณ์อักษร และผู้รับอนุญาตจะต้องรถถอนท่อ/สิ่งก่อสร้างออกไปให้พ้นเขตคลองส่งน้ำสายใหญ่ฝั่งซ้าย.....ภายใน ๓๐ วัน นับแต่วันที่ได้รับแจ้งเป็นลายลักษณ์อักษร และจะต้องปรับปรุงบริเวณดังกล่าวให้คงสภาพเดิม ถ้าผู้รับอนุญาตเพิกเฉยไม่ดำเนินการ กรมชลประทานจะดำเนินการเอง โดยผู้รับอนุญาตจะต้องชดเชยค่าใช้จ่ายในการนี้ให้แก่กรมชลประทานทั้งสิ้น

ข้อ ๑๘ ถ้าผู้รับอนุญาตไม่ปฏิบัติให้เป็นไปตามเงื่อนไขของหนังสืออนุญาตฉบับนี้ข้อหนึ่งข้อใดก็ตาม กรมชลประทานมีอำนาจที่จะเพิกถอนการอนุญาตได้ทันที โดยผู้รับอนุญาตจะเรียกร้องค่าเสียหายใดๆ จากกรมชลประทานมิได้

ข้อ ๑๙ หนังสืออนุญาตฉบับนี้มีกำหนด...๕...ปี นับตั้งแต่วันที่ถัดจากวันที่ผู้อนุญาตได้ลงนามในหนังสืออนุญาตเป็นต้นไป

ก่อนครบกำหนดเวลาการอนุญาต หากผู้รับอนุญาตยังมีความประสงค์จะขอฝังท่อ/วางท่อส่งก๊าซธรรมชาติ...ในเขตคลองส่งน้ำสายใหญ่ฝั่งซ้าย...และใช้น้ำจากทางน้ำชลประทานต่อไปอีก ก็ให้ทำหนังสือขอต่ออายุหนังสืออนุญาตไปยังกรมชลประทานก่อนครบกำหนดเวลาการอนุญาตไม่น้อยกว่า ๓๐ วัน แต่กรมชลประทานสงวนสิทธิที่จะอนุญาตหรือไม่ก็ได้ โดยจะคำนึงถึงงานชลประทานเป็นประการสำคัญ

เมื่อผู้รับอนุญาตหมดความจำเป็นจะใช้ท่อ/สิ่งก่อสร้าง ที่ได้รับอนุญาตนี้หรือสิ้นสุดระยะเวลาการอนุญาต หรือการอนุญาตถูกเพิกถอน ผู้รับอนุญาตจะต้องรื้อถอนท่อ/สิ่งก่อสร้างออกไปให้พ้นเขตคลองส่งน้ำสายใหญ่ฝั่งซ้าย...และทำที่ดินให้เรียบร้อย หากผู้รับอนุญาตเพิกเฉยไม่ดำเนินการ กรมชลประทานจะดำเนินการเอง โดยผู้รับอนุญาตจะต้องชดใช้ค่าใช้จ่ายในการนี้ให้แก่กรมชลประทานทั้งสิ้น

ข้อ ๒๐ กรณีที่ดินเขตคลองหรือที่ดินที่ขออนุญาตคลองส่งน้ำ...เป็นที่ราชพัสดุผู้รับอนุญาตได้รับความเห็นชอบหรืออนุญาตจากกรมธนารักษ์/ผู้ว่าราชการจังหวัดราชบุรี แล้วตามหนังสือที่ กค. [REDACTED] ลงวันที่ ๒๓ เดือน ธันวาคม พ.ศ. ๒๕๕๕

ก่อนลงนามในหนังสืออนุญาตผู้รับอนุญาตได้ชำระค่าทดแทนการใช้ประโยชน์ที่ดินที่ราชพัสดุ...๔๐๓๐.- เป็นเงิน ๔,๐๓๐.- บาท (สี่พันสามสิบบาทถ้วน...) ค่าธรรมเนียมการตรวจแบบเป็นเงิน ๑,๕๐๐.- บาท (หนึ่งพันห้าร้อยบาทถ้วน...) ค่าธรรมเนียมการรังวัดเป็นเงิน ๑,๐๐๐.- บาท (หนึ่งร้อยบาทถ้วน...) ให้กับกรมธนารักษ์ (โดยสำนักงานธนารักษ์พื้นที่ราชบุรี...) แล้ว ตามใบเสร็จรับเงินเลขที่ ๓๒๘๙๑๓๓ เล่มที่ ๔๔๓๗๙ ลงวันที่ ๑๗ เดือน ธันวาคม พ.ศ. ๒๕๕๕

กรณีที่ดินเขตคลองหรือที่ดินที่ขออนุญาต...เป็นที่สาธารณประโยชน์ อำนาจการดูแลเป็นไปตามพระราชบัญญัติลักษณะปกครองท้องที่ พุทธศักราช ๒๔๕๗ ซึ่งผู้รับอนุญาตได้รับความเห็นชอบจาก...แล้ว ตามหนังสือที่...ลงวันที่...เดือน...พ.ศ....หรือตามพระราชบัญญัติสภาตำบล และองค์การบริหารส่วนตำบล พ.ศ. ๒๕๓๗ ตามหนังสือขององค์การบริหารส่วนตำบล...ที่...ลงวันที่...เดือน...พ.ศ....และตามพระราชบัญญัติการเดินเรือในน่านน้ำไทย พุทธศักราช ๒๔๕๖ กรมเจ้าท่า หรือองค์การปกครองส่วนท้องถิ่นอนุญาตให้ปลูกสร้างสิ่งล่วงล้ำลำน้ำ ตามใบอนุญาตเลขที่...ลงวันที่...เดือน...พ.ศ....

กรณีเป็นที่ดินของรัฐประเภทอื่นซึ่งอยู่ในความครอบครองดูแลใช้ประโยชน์ของกรมชลประทาน
ต้องดำเนินการให้ถูกต้องตามกฎหมายของส่วนราชการนั้น ตามหนังสือของ.....
ที่.....ลงวันที่.....เดือน.....พ.ศ.

ลงชื่อ.....เจ้าพนักงานผู้อนุญาต

(.....)

ผู้อำนวยการโครงการส่งน้ำและบำรุงรักษานครชุม

ข้าพเจ้าได้อ่าน และเข้าใจข้อความ รายละเอียดของหนังสืออนุญาตฉบับนี้ดีแล้ว และขอรับรองว่า
จะปฏิบัติตามเงื่อนไขของกรมชลประทานโดยเคร่งครัดทุกประการ

ลงชื่อ.....ผู้รับอนุญาต

(.....)

ผู้จัดการโครงการ TP-SK.Cpgen

ภาคผนวก 2ก

มาตรการติดตามตรวจสอบผลกระทบสิ่งแวดล้อม
ของโครงการก่อสร้างท่าอากาศยานนานาชาติไปยัง
โครงการหน่วยผลิตไอน้ำและไฟฟ้า
อำเภอบ้านโป่ง จังหวัดราชบุรี

ตารางสรุปมาตรการป้องกันและแก้ไขผลกระทบสิ่งแวดล้อม
และมาตรการติดตามตรวจสอบผลกระทบสิ่งแวดล้อม

โครงการก่อสร้างท่าอากาศยานนานาชาติไปยังโครงการหน่วยผลิตไอน้ำและไฟฟ้า

อำเภอบ้านโป่ง จังหวัดราชบุรี

ตำบลท่าผา อำเภอบ้านโป่ง จังหวัดราชบุรี

ที่บริษัท ผลิตไฟฟ้า จำกัด (มหาชน) ต้องยึดถือปฏิบัติ



ผู้ช่วยกรรมการผู้จัดการใหญ่ - พัฒนาธุรกิจในประเทศ
บริษัท ผลิตไฟฟ้า จำกัด (มหาชน)



ผู้อำนวยการสิ่งแวดล้อม
บริษัท เอ็นทิก จำกัด

ตารางที่ 1

มาตรการทั่วไป โครงการก่อสร้างก๊าซธรรมชาติไปยังโครงการหน่วยผลิตไอน้ำและไฟฟ้า อำเภอบ้านโป่ง จังหวัดราชบุรี
ของบริษัท ผลิตไฟฟ้า จำกัด (มหาชน) ตำบลท่าผา อำเภอบ้านโป่ง จังหวัดราชบุรี

มาตรการทั่วไป	สถานที่ดำเนินการ	ระยะเวลาดำเนินการ/ความถี่	ผู้รับผิดชอบ
<p>1. ปฏิบัติตามมาตรการป้องกันและแก้ไขผลกระทบสิ่งแวดล้อมและมาตรการติดตามตรวจสอบผลกระทบสิ่งแวดล้อมตามที่ได้เสนอในรายงานการวิเคราะห์ผลกระทบสิ่งแวดล้อมของโครงการอย่างเคร่งครัด และใช้เป็นแนวทางในการกำกับ ควบคุม ติดตามตรวจสอบของหน่วยงาน ประชาชน และองค์กรที่เกี่ยวข้อง</p> <p>2. บริษัทฯ จะต้องได้รับอนุญาตให้ใช้พื้นที่ในการวางท่อส่งก๊าซฯ จากหน่วยงานที่เกี่ยวข้อง ก่อนเริ่มดำเนินการก่อสร้างโครงการ</p> <p>3. นำรายละเอียดในแผนปฏิบัติการด้านสิ่งแวดล้อมไปกำหนดในเงื่อนไขสัญญาว่าจ้างในการออกแบบ สัญญาก่อสร้าง สัญญาดำเนินการ อย่างละเอียดชัดเจนเพื่อให้เกิดประสิทธิภาพและประสิทธิผลในทางปฏิบัติและนำไปติดประกาศและเผยแพร่ให้กับชุมชนบริเวณพื้นที่โดยรอบโครงการทราบ</p> <p>4. ดำเนินการตามแผนปฏิบัติการด้านสังคม มวลชนสัมพันธ์ และการรับเรื่องร้องเรียน ตั้งแต่ระยะก่อนก่อสร้างโครงการ และดำเนินการอย่างต่อเนื่องในระยะก่อสร้างและระยะดำเนินการเพื่อให้ชุมชนเกิดความเข้าใจและเข้ามามีส่วนร่วมในทุกขั้นตอนของการพัฒนาโครงการ</p>	พื้นที่โครงการท่อส่งก๊าซฯ	ตลอดระยะเวลาก่อสร้างและระยะดำเนินการ	บริษัท ผลิตไฟฟ้า จำกัด (มหาชน)



ผู้ช่วยกรรมการผู้จัดการใหญ่ - พัฒนาธุรกิจในประเทศ
บริษัท ผลิตไฟฟ้า จำกัด (มหาชน)



ผู้อำนวยการสิ่งแวดล้อม
บริษัท เอ็นทิก จำกัด

ตารางที่ 1 (ต่อ)

มาตรการทั่วไป	สถานที่ดำเนินการ	รายละเอียดแผนการ/ความถี่	ผู้รับผิดชอบ
<p>5. จัดทำข้อมูลสายละเอียดโครงการ พร้อมแผนที่แสดงตำแหน่งแนวท่อส่งก๊าซฯ ของโครงการที่ดำเนินการจริงอย่างละเอียดและชัดเจน เพื่อให้หน่วยงานผู้รับผิดชอบพื้นที่ที่เกี่ยวข้องส่งก๊าซฯของโครงการใช้ประกอบการวางแผนพัฒนาพื้นที่ในอนาคต เพื่อป้องกันและลดผลกระทบจากการเกิดอุบัติเหตุกับตามแนวท่อส่งก๊าซฯ และนำเสนอให้สำนักงานนโยบายและแผนทรัพยากรธรรมชาติและสิ่งแวดล้อมโดยผนวกในรายงานผลการปฏิบัติตามมาตรการป้องกัน และแก้ไขผลกระทบสิ่งแวดล้อม และมาตรการการติดตามตรวจสอบผลกระทบสิ่งแวดล้อม</p> <p>6. จัดทำคู่มือระบบเหตุฉุกเฉินของโครงการ และประชาสัมพันธ์คู่มือระบบเหตุฉุกเฉินเพื่อให้ความรู้เกี่ยวกับการดำเนินการเมื่อเกิดเหตุฉุกเฉินต่อชุมชน ผู้ประกอบการ หน่วยงานป้องกันและบรรเทาสาธารณภัยในพื้นที่ หน่วยงานด้านการจราจร และหน่วยงานต่างๆ ในพื้นที่อย่างต่อเนื่อง</p> <p>7. ตรวจสอบความพร้อมของการดำเนินงานตามแผนฉุกเฉินอย่างสม่ำเสมอและฝึกซ้อมแผนฉุกเฉินกับชุมชนผู้ประกอบการ หน่วยงานป้องกันและบรรเทาสาธารณภัยในพื้นที่ หน่วยงานด้านการจราจร และหน่วยงานต่างๆ ในพื้นที่ ได้แก่ เทศบาลตำบลท่าผา โรงพยาบาลบ้านโป่ง การตรวจสอบความพร้อมและการฝึกซ้อมแผนฉุกเฉินต้องทำอย่างต่อเนื่อง เพื่อเตรียมความพร้อมทั้งด้านแผนงาน การบังคับบัญชา การประสานงานและความพร้อมของอุปกรณ์เมื่อเกิดเหตุฉุกเฉิน</p>	พื้นที่โครงการท่อส่งก๊าซฯ	ตลอดระยะเวลาก่อสร้างและระยะดำเนินการ	บริษัท ผลิตไฟฟ้า จำกัด (มหาชน)

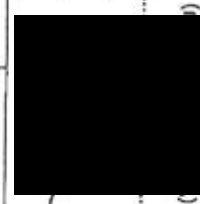
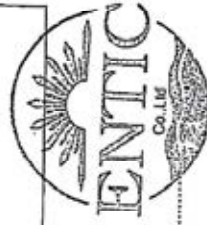

ผู้ชำนาญการสิ่งแวดล้อม
บริษัท เอ็นทีค จำกัด

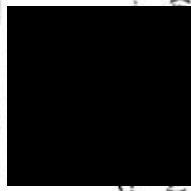

ผู้ช่วยกรรมการผู้จัดการใหญ่ - พัฒนากิจไม่ประเท
บริษัท ผลิตไฟฟ้า จำกัด (มหาชน)

ตารางที่ 1 (ต่อ)

ภาคธุรกิจทั่วไป	สถานที่ดำเนินการ	ระยะเวลาดำเนินการ/ไตรมาส	ผู้รับผิดชอบ
<p>8. จัดให้มีระบบการประกันภัยหากเกิดความเสียหายอันเนื่องมาจากการดำเนินการโครงการ ให้บริษัทฯ ดำเนินการจ่ายค่าชดเชยเร่งด่วนให้แก่ผู้ได้รับผลกระทบ เพื่อเป็นการบรรเทาทุกข์ฉุกเฉินในเบื้องต้นอย่างไรก็ดี ในขั้นตอนการจ่ายค่าชดเชยในกรณีปกติ เมื่อสรุปสาเหตุและมูลค่าความเสียหายทั้งหมดแล้ว บริษัทประกันภัยจะจ่ายให้ผู้เสียหายโดยตรงตามที่ตอนการชดเชยความเสียหายของบริษัทประกันภัย</p> <p>9. บริษัทฯ ต้องจัดทำและเสนอรายงานผลการปฏิบัติตามแผนปฏิบัติการด้านสิ่งแวดล้อม ให้สำนักงานนโยบายและแผนทรัพยากรธรรมชาติและสิ่งแวดล้อม (สผ.) จังหวัดราชบุรี หรือทรัพยากรธรรมชาติและสิ่งแวดล้อมจังหวัดราชบุรี กรมธุรกิจพลังงาน และสำนักงานคณะกรรมการกำกับกิจการพลังงาน พิจารณาทุก 6 เดือน ทั้งในระยะก่อสร้างและระยะดำเนินการ ตามแนวทางการนำเสนอผลการติดตามตรวจสอบผลกระทบสิ่งแวดล้อมของสำนักงานนโยบายและแผนทรัพยากรธรรมชาติและสิ่งแวดล้อม (สผ.)</p> <p>10. หากผลการติดตามตรวจสอบผลกระทบสิ่งแวดล้อมแสดงให้เห็นแนวโน้มปัญหาสิ่งแวดล้อม บริษัทฯ ต้องดำเนินการปรับปรุงแก้ไขปัญหานั้นโดยเร็วและหากเกิดเหตุการณ์ใดๆ ที่อาจก่อให้เกิดผลกระทบต่อสิ่งแวดล้อม บริษัทฯ ต้องแจ้งให้จังหวัดราชบุรี สำนักงานคณะกรรมการกำกับกิจการพลังงาน กรมธุรกิจพลังงาน และสำนักงานนโยบายและแผน</p>			



ผู้ช่วยกรรมการผู้จัดการใหญ่ - พลังงานธุรกิจใหม่ประเทศไทย
บริษัท ผลิตไฟฟ้า จำกัด (มหาชน)

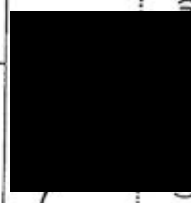

ผู้อำนวยการสิ่งแวดล้อม
บริษัท เอ็นทีค จำกัด

ตารางที่ 1 (ต่อ)

มาตรการที่นำไป	สถานที่ดำเนินการ	ระยะเวลาดำเนินการ/ความถี่	ผู้รับผิดชอบ
<p>ทรัพยากรธรรมชาติและสิ่งแวดล้อมทราบโดยเร็ว เพื่อจะได้ประสานให้ความร่วมมือในการแก้ไขปัญหาดังกล่าว</p> <p>11. แจ้งสำนักงานนโยบายและแผนทรัพยากรธรรมชาติและสิ่งแวดล้อมทราบโดยเร็วในกรณีที่โครงการได้ถูกโอนไปอยู่ในความรับผิดชอบของบริษัท ปตท. จำกัด (มหาชน) เพื่อประโยชน์ในการติดตามตรวจสอบต่อไป</p> <p>12. หากบริษัทฯ มีความประสงค์จะเปลี่ยนแปลงรายละเอียดโครงการและหรือแผนปฏิบัติการด้านสิ่งแวดล้อม ให้บริษัทฯ แจ้งหน่วยงานผู้อนุญาตพิจารณา ดังนี้</p> <ul style="list-style-type: none"> - หากหน่วยงานผู้อนุมัติหรืออนุญาตเห็นว่าการเปลี่ยนแปลงดังกล่าวเกิดผลดีต่อสิ่งแวดล้อมมากกว่าหรือเทียบเท่ามาตรการที่กำหนดไว้ในรายงานการวิเคราะห์ผลกระทบสิ่งแวดล้อมที่ได้รับความเห็นชอบไว้แล้ว ให้หน่วยงานผู้อนุมัติหรืออนุญาตรับจดทะเบียนให้เป็นไปตามหลักเกณฑ์และเงื่อนไขที่กำหนดไว้ในกฎหมายนั้นๆ ต่อไป พร้อมทั้งให้จัดทำสำเนาการเปลี่ยนแปลงดังกล่าวข้างต้นที่รับผิดชอบแจ้งไว้แจ้งให้สำนักงานนโยบายและแผนทรัพยากรธรรมชาติและสิ่งแวดล้อมเพื่อทราบ - หากหน่วยงานผู้อนุมัติหรืออนุญาตเห็นว่าการเปลี่ยนแปลงดังกล่าวอาจกระทบต่อสาระสำคัญในรายงานการวิเคราะห์ผลกระทบสิ่งแวดล้อมที่ได้รับความเห็นชอบไว้แล้วให้หน่วยงานผู้อนุมัติหรืออนุญาต จัดส่งรายงานการเปลี่ยนแปลงดังกล่าวให้สำนักงานนโยบายและ 			



ผู้ช่วยกรรมการผู้จัดการใหญ่ - พัฒนาธุรกิจในประเทศ
บริษัท เอสอีพี จำกัด (มหาชน)



ผู้อำนวยการสิ่งแวดล้อม
บริษัท เอ็นทิก จำกัด

ตารางที่ 1 (ต่อ)

มาตรการทั่วไป	สถานที่ดำเนินการ	ระยะเวลาดำเนินการ/ความถี่	ผู้รับผิดชอบ
<p>แผนทรัพยากรธรรมชาติและสิ่งแวดล้อม เพื่อเสนอให้คณะกรรมการผู้ชำนาญการพิจารณาการวิเคราะห์ผลกระทบสิ่งแวดล้อม (คชก.) ชุดที่เกี่ยวข้องให้ความเห็นชอบประกอบก่อนดำเนินการเปลี่ยนแปลงและเมื่อโครงการได้รับอนุมัติหรืออนุญาตให้มีการเปลี่ยนแปลงให้หน่วยงานผู้อนุมัติหรืออนุญาตแจ้งผลการเปลี่ยนแปลงดังกล่าวให้สำนักงานนโยบายและแผนทรัพยากรธรรมชาติและสิ่งแวดล้อมเพื่อทราบ</p>			



ผู้ช่วยกรรมการผู้จัดการใหญ่ - พัฒนารูทิงในประเทศ
บริษัท ผลิตภัณฑ์ไฟฟ้า จำกัด (มหาชน)



ผู้ชำนาญการสิ่งแวดล้อม
บริษัท เอ็นเทค จำกัด

ตารางที่ 3

มาตรการป้องกันและแก้ไขผลกระทบสิ่งแวดล้อม โครงการก่อสร้างโรงผลิตไฟฟ้า โครงการท่อส่งก๊าซธรรมชาติไปยังโครงการหน่วยผลิตไฟฟ้า อำเภอบ้านโป่ง จังหวัดราชบุรี ในระยะดำเนินการของบริษัท ผลิตไฟฟ้า จำกัด (มหาชน) ตำบลท่าผา อำเภอบ้านโป่ง จังหวัดราชบุรี

ผลกระทบสิ่งแวดล้อม	มาตรการป้องกันและแก้ไขผลกระทบสิ่งแวดล้อม	สถานที่ดำเนินการ	ระยะเวลาดำเนินการ	ผู้รับผิดชอบ
1. ด้านอาชีวอนามัยและความปลอดภัย และ สุขภาพ	<p>มาตรการป้องกันและแก้ไขผลกระทบสิ่งแวดล้อม</p> <p>1) การป้องกันและแก้ไขผลกระทบสิ่งแวดล้อม</p> <p>(1) การฝึกอบรมด้านอาชีวอนามัยและความปลอดภัย</p> <p>จัดให้มีการอบรม/ให้ความรู้ทางด้านอาชีวอนามัยและความปลอดภัยอย่างเหมาะสมแก่พนักงานที่ปฏิบัติงานเกี่ยวกับการใช้ก๊าซฯ โดยหัวข้อที่ทำการฝึกอบรม เช่น</p> <ul style="list-style-type: none"> - กฎระเบียบความปลอดภัยและวิธีการปฏิบัติงานอย่างปลอดภัยในเขตระบบท่อส่งก๊าซฯ - การใช้อุปกรณ์ป้องกันอันตรายส่วนบุคคล - วิธีการปฏิบัติกรณีฉุกเฉิน - การปฐมพยาบาลเบื้องต้น เป็นต้น <p>(2) การป้องกัน ควบคุมการเกิดอุบัติเหตุก๊าซรั่ว และการลุกไหม้จากก๊าซรั่ว</p> <p>(2.1) ตรวจสอบและบำรุงรักษาระบบท่อส่งก๊าซฯ อย่างสม่ำเสมอ โดยมีการเฝ้าระวัง และบำรุงรักษา ดังนี้</p> <ul style="list-style-type: none"> - สำรวจพื้นที่วางท่อส่งก๊าซฯ เพื่อให้เป็นไปตามมาตรฐาน ASME B 31.8, 2010 หัวข้อ 851.2, 851.7 และ 852.1 เป็นประจำปีละ 4 ครั้ง 	พื้นที่ระบบท่อส่งก๊าซฯ และพื้นที่ที่เกี่ยวข้อง	ตลอดระยะเวลาดำเนินการ	บริษัท ผลิตไฟฟ้า จำกัด (มหาชน)



ผู้ช่วยกรรมการผู้จัดการใหญ่ - พัฒนาธุรกิจในประเทศ
บริษัท ผลิตไฟฟ้า จำกัด (มหาชน)

ผู้อำนวยการสิ่งแวดล้อม
บริษัท เอ็นทิก จำกัด

ตารางที่ 3 (ต่อ)

ผลกระทบสิ่งแวดล้อม	มาตรการป้องกันและแก้ไขผลกระทบสิ่งแวดล้อม	สถานที่ดำเนินการ	ระยะเวลาดำเนินการ/ความถี่	ผู้รับผิดชอบ
	<p>มาตรการป้องกันและแก้ไขผลกระทบสิ่งแวดล้อม</p> <ul style="list-style-type: none"> - การสำรวจป้ายเตือนเพื่อให้เป็นไปตามมาตรฐาน ASME B 31.8, 2010 หัวข้อ 851.7 เป็นประจำปีละ 4 ครั้ง พร้อมกับการสำรวจพื้นที่ - สำรวจและสังเกตการทรุดตัวของท่อส่งก๊าซฯ และการกีดขวางของดินที่ปิดทับท่อส่งก๊าซฯ บริเวณที่ดินอ่อน ทางน้ำไหลหรือทางลาดชัน เพื่อให้เป็นไปตามมาตรฐาน ASME B 31.8, 2010 หัวข้อ 851.2 เป็นประจำปีละ 1 ครั้ง - สำรวจรอยรั่วของท่อส่งก๊าซฯ เพื่อให้เป็นไปตามมาตรฐาน ASME B 31.8, 2010 หัวข้อ 851.3 และ 852.2 เป็นประจำปีละ 1 ครั้ง โดยมีการสำรวจรายครั้ง <p>(1) วิธีการสำรวจหาก๊าซรั่วทางอากาศ เพื่อใช้ประโยชน์ในการสำรวจสภาพพื้นที่และตรวจหาก๊าซรั่วไหลทางอากาศ โดยใช้ชุดตรวจหาก๊าซรั่วทางอากาศ (Boreal Laser) และให้พนักงานที่รับผิดชอบแต่ละพื้นที่ทำการสังเกต ถ่ายภาพ และบันทึกตำแหน่ง GPS สภาพของแนวท่อส่งก๊าซที่เปลี่ยนแปลง และเก็บข้อมูลจากชุดตรวจก๊าซรั่วทางอากาศ (Boreal Laser)</p>			

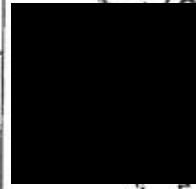

ผู้ช่วยกรรมการผู้จัดการใหญ่ - พัฒนาธุรกิจในประเทศ
บริษัท สสดีไฟฟ้า จำกัด (มหาชน)



ผู้อำนวยการสิ่งแวดล้อม
บริษัท เอ็นทิก จำกัด

ตารางที่ 3 (ต่อ)

ผลกระทบสิ่งแวดล้อม	มาตรการป้องกันและแก้ไขผลกระทบสิ่งแวดล้อม	สถานที่ดำเนินการ	ระยะเวลาดำเนินการ/ความถี่	ผู้รับผิดชอบ
	<p>(2) วิธีการสำรวจหาก๊าซรั่วทางรถยนต์/การเดินเท้า เพื่อประโยชน์ในการสำรวจสภาพพื้นที่และก๊าซรั่วไหลบริเวณแนวท่อส่งก๊าซธรรมชาติ โดยให้พนักงานที่รับผิดชอบแต่ละพื้นที่ สังเกตและจดบันทึกข้อมูลสภาพของแนวท่อส่งก๊าซที่เปลี่ยนแปลง ได้แก่</p> <ul style="list-style-type: none"> - ตรวจสอบการรั่วไหลของก๊าซบนผิวดิน โดยใช้ Gas Detector ตรวจสอบการรั่วไหลตามแนวท่อ - สำรวจลักษณะความผิดปกติของพืช ต้นไม้ และวัชพืชบริเวณแนวท่อส่งก๊าซ หากมีลักษณะ ชีตเหลือง ให้ใช้ Gas Detector ตรวจสอบบริเวณนั้น - ตรวจสอบการชำรุดของ Coating ของท่อส่งก๊าซธรรมชาติเป็นประจำทุก ๆ 5 ปี หรือเมื่อมีการเปลี่ยนแปลงของสิ่งแวดล้อม หรือค่า Pipe to Soil Potential ต่ำกว่าเกณฑ์ให้ตรวจสอบเป็นการเฉพาะ ซึ่งเป็นไปตามข้อกำหนดของบริษัท ปตท. จำกัด (มหาชน) - ตรวจสอบระดับแรงดันไฟฟ้าที่ใช้ป้องกันการสุกร้อนของก๊าซฯ เพื่อให้เป็นไปตามมาตรฐาน NACE RP 0169 เป็นประจำปีละ 2 ครั้ง 			



ผู้ช่วยกรรมการผู้จัดการใหญ่ - พัฒนารูทกิจในประเทศ
บริษัท ผลิตไฟฟ้า จำกัด (มหาชน)



ผู้อำนวยการสิ่งแวดล้อม
บริษัท เอ็นเทค จำกัด

ตารางที่ 3 (ต่อ)

ผลกระทบสิ่งแวดล้อม	มาตรการป้องกันและแก้ไขผลกระทบสิ่งแวดล้อม	สถานที่ดำเนินการ	ระยะเวลาดำเนินการ	ผู้รับผิดชอบ
	<p>- ตรวจสอบการสึกกร่อนของท่อส่งก๊าซฯ บริเวณที่มีความเสี่ยงสูง เช่น บริเวณข้อต่อหรือบริเวณที่ก๊าซมีความเร็วสูง และกรณีที่เกิดพบการสึกกร่อนของท่อส่งก๊าซฯ ตามมาตรฐาน ASME B31.8, 2010 หัวข้อ 863.2 เป็นประจำทุกๆ 3 ปี</p> <p>- ตรวจสอบระดับแรงดันไฟฟ้าที่ใช้ป้องกันการผุกร่อนของท่อส่งก๊าซฯ ทุกๆ ระยะ 1 เมตร เพื่อตรวจสอบว่าท่อส่งก๊าซฯ บริเวณใดมีค่าระดับแรงดันไฟฟ้าต่ำกว่ามาตรฐาน NACE RP 0169 เป็นประจำทุกๆ 5 ปี (เฉพาะพื้นที่ที่มีนัยสำคัญ เช่น บริเวณที่ท่อตัดผ่าน หรืออยู่ใกล้กับท่ออื่นที่มีระบบป้องกันการผุกร่อน หรือบริเวณที่ตรวจสอบค่า pipe to soil potential ต่ำกว่าเกณฑ์)</p> <p>- ตรวจสอบระบบจ่ายกระแสไฟฟ้าโดย Rectifier ให้กับระบบ Cathodic Protection โดยวิธีการวัดพารามิเตอร์ต่างๆ ทางไฟฟ้า ได้แก่ กระแสความต่างศักย์ และกำลัง เป็นต้น เป็นประจำ ปีละ 12 ครั้ง</p> <p>(2.2) ควบคุมให้มีการปฏิบัติตามนโยบายความปลอดภัยข้อห้ามและสิ่งแวดลอม และขั้นตอนคู่มือการปฏิบัติ กฎระเบียบความ</p>			

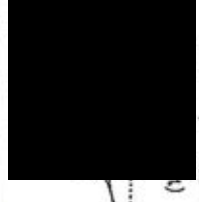

ผู้ช่วยกรรมการผู้จัดการใหญ่ - พัฒนาธุรกิจในประเทศ
บริษัท เอนทิก จำกัด (มหาชน)



ผู้อำนวยการสิ่งแวดล้อม
บริษัท เอนทิก จำกัด

ตารางที่ 3 (ต่อ)

ผลกระทบสิ่งแวดล้อม	มาตรการป้องกันและแก้ไขผลกระทบสิ่งแวดล้อม	สถานที่ดำเนินการ	ระยะเวลาดำเนินการ/ความถี่	ผู้รับผิดชอบ
	<p>ตลอดระยะเวลาปฏิบัติงานในระบบท่อส่งก๊าซฯ</p> <p>(2.3) ดูแลรักษาป้ายแสดงตำแหน่งแนวท่อส่งก๊าซฯ ให้เห็นข้อความ และหมายเลขโทรศัพท์ที่แจ้งเหตุอย่างชัดเจน</p> <p>(2.4) ประสานงานไปยังหน่วยงานเจ้าของพื้นที่วางท่อส่งก๊าซฯ และหน่วยงานรับผิดชอบดูแลระบบสาธารณูปโภคบริเวณใกล้เคียงแนววางท่อส่งก๊าซฯ ของโครงการ ให้แจ้งกิจกรรมใดๆ ที่จะดำเนินการในระบบท่อส่งก๊าซฯ แก่หน่วยงานรับผิดชอบเป็นการล่วงหน้า</p> <p>(2.5) จัดให้มีระบบการขออนุญาตทำงาน (Work Permit) เพื่อทำงานภายในพื้นที่เขตระบบท่อส่งก๊าซฯ ก่อนดำเนินการ</p> <p>(3) การเตรียมความพร้อมและการปฏิบัติงานกรณีก๊าซรั่ว</p> <p>(3.1) จัดให้มีแผนระงับเหตุฉุกเฉินในการปฏิบัติงานฉุกเฉินเพื่อควบคุมสถานการณ์ในทันทีที่เกิดอุบัติเหตุจากการรั่วของก๊าซฯ</p> <p>(3.2) ในกรณีที่บริษัทฯ ได้ดำเนินการโอนระบบท่อส่งก๊าซฯ ให้กับบริษัท ปตท.จำกัด (มหาชน) ภายหลังก่อสร้างแล้วเสร็จ แผนฉุกเฉินระบบ</p>			



ผู้ช่วยกรรมการผู้จัดการใหญ่ - พัฒนาธุรกิจในประเทศ
บริษัทผลิตไฟฟ้า จำกัด (มหาชน)



ผู้อำนวยการสิ่งแวดล้อม
บริษัท เอ็นทิก จำกัด

ตารางที่ 3 (ต่อ)

ผลกระทบสิ่งแวดล้อม	มาตรการป้องกันและแก้ไขผลกระทบสิ่งแวดล้อม	สถานที่ดำเนินการ	ระยะเวลาดำเนินการ/ดำเนินการ	ผู้รับผิดชอบ
	<p>ท่อส่งก๊าซฯ ทั้งหมดของโครงการจะถูกปรับไปใช้แทนเงินของ ปตท. หลังจากที่ได้ปตท. ได้รับการโอนกรรมสิทธิ์ระบบท่อส่งก๊าซฯ เรียบร้อยแล้ว</p> <p>(3.3) ผักขมและระบบเหตุฉุกเฉิน อย่างน้อยปีละ 1 ครั้ง</p> <p>(3.4) จัดให้มีการทบทวน ปรับปรุง และประเมินประสิทธิภาพของแผนระบบเหตุฉุกเฉินของโครงการเป็นระยะๆ เพื่อให้สามารถปฏิบัติได้อย่างมีประสิทธิภาพ</p> <p>(3.5) จัดทำเลขหมายโทรศัพท์ของหน่วยงานที่ต่อเนื่องประสานงานในกรณีเกิดเหตุการณ์ฉุกเฉิน ได้แก่ สถานีตำรวจ หน่วยบรรเทาสาธารณภัย โรงพยาบาล เป็นต้น</p> <p>(3.6) ติดตั้งเครื่องดับเพลิงแบบเคมีงที่บริเวณสถานีวัดและความคุมแรงดันก๊าซฯ (MRS) ของโครงการหน่วยผลิตไอน้ำและไฟฟ้า</p> <p>อำเภอบ้านโป่ง จังหวัดราชบุรี</p> <p>(3.7) จัดให้มีเจ้าหน้าที่ประจำที่ผ่านการศึกษาอบรมเป็นอย่างดีเพื่อทำหน้าที่ควบคุมดูแลในกรณีเกิดการรั่วไหลของก๊าซฯ</p> <p>(3.8) จัดให้มีระบบประกันภัยคุ้มครองชีวิตและทรัพย์สินที่ได้รับความเสี่ยงจากการดำเนินการโครงการ</p>			



บริษัท อีอีซีพี จำกัด (มหาชน)
Electricity Generating Public Company Limited

ผู้ช่วยกรรมการผู้จัดการใหญ่ - พัฒนาธุรกิจในประเทศ
บริษัท เอลิตไฟฟ้า จำกัด (มหาชน)



ผู้ชำนาญการสิ่งแวดล้อม
บริษัท เอนทิก จำกัด

ตารางที่ 3 (ต่อ)

ผลกระทบสิ่งแวดล้อม	มาตรการป้องกันและแก้ไขผลกระทบสิ่งแวดล้อม	มาตรการป้องกันผลกระทบ	ผู้รับผิดชอบ
	<p>(4) มาตรการป้องกันผลกระทบเกิดอุบัติเหตุจากบุคคลที่สามและการก่อวินาศกรรม</p> <p>(4.1) จัดให้มีระบบรักษาความปลอดภัยตลอด 24 ชั่วโมง บริเวณสถานที่ควบคุมความมั่นคงและวัดปริมาณก๊าซฯ (MRS) ของของโครงการหน่วยผลิตไอน้ำและไฟฟ้า อำเภอบ้านโป่ง จังหวัดราชบุรี</p> <p>(4.2) ตรวจสอบและบำรุงรักษากฎอุปกรณ์ป้องกันการรั่วไหลของก๊าซฯ อุปกรณ์ป้องกันอันตรายส่วนบุคคลและอุปกรณ์ควบคุมเพลิงที่ติดตั้งไว้ที่สถานีควบคุมก๊าซฯและสถานีควบคุมความดันและวัดปริมาณก๊าซฯ (MRS) อย่างสม่ำเสมอ</p> <p>(4.3) ตรวจสอบความสมบูรณ์ของป้ายเตือนตำแหน่งท่อส่งก๊าซฯ หรือสัญลักษณ์ให้สามารถมองเห็นข้อความและหมายเลขโทรศัพท์แจ้งเหตุฉุกเฉิน และสีของป้ายเตือนจะต้องเป็นสีเหลืองสะท้อนแสง เพื่อสามารถมองเห็นได้ในช่วงเวลากลางคืน</p> <p>(4.4) ประชาสัมพันธ์ขอความร่วมมือกับหน่วยงานชุมชน สถานประกอบการที่อยู่ใกล้เคียงช่วยสอดส่องดูแลมิให้ผู้ใดมาทำกิจกรรมที่อาจก่อให้เกิดความเสียหายกับแนวท่อส่งก๊าซฯ</p>		



ผู้ช่วยกรรมการผู้จัดการใหญ่ - พัฒนารูทิงโนประเทศ
บริษัท ผลิตไฟฟ้า จำกัด (มหาชน)



ผู้อำนวยการสิ่งแวดล้อม
บริษัท เอ็นทิก จำกัด

ตารางที่ 3 (ต่อ)

ผลกระทบสิ่งแวดล้อม	มาตรการป้องกันและแก้ไขผลกระทบสิ่งแวดล้อม	สถานที่ตั้งโครงการ	ระยะเวลาดำเนินการ/ความถี่	ผู้รับผิดชอบ
	<p>ของโครงการ รวมทั้งหากหน่วยงานใดจะดำเนินการก่อสร้าง ปรับปรุง หรือกระทำการเกี่ยวกับระบบสาธารณูปโภคในพื้นที่ เช่น การซ่อมบำรุงถนน ไฟฟ้า ประปา โทรศัพท์ เป็นต้น ในเขตระบบท่อส่งก๊าซฯ ต้องแจ้งให้ทราบล่วงหน้า รวมทั้งจัดให้มีเจ้าหน้าที่ประสานงานตลอดระยะเวลาดำเนินการ</p> <p>(5) งานอาชีวอนามัยและความปลอดภัย สำหรับพนักงานปฏิบัติงาน</p> <p>(5.1) ควบคุมให้มีการใช้อุปกรณ์ป้องกันอันตรายส่วนบุคคลที่เหมาะสมในแต่ละประเภทของงาน</p> <p>(5.2) ควบคุมให้มีการตรวจสอบสภาพของเครื่องมือ อุปกรณ์ก่อนนำมาใช้ปฏิบัติงาน</p> <p>(5.3) ขณะที่ดำเนินการซ่อมแซมท่อส่งก๊าซฯ ที่รั่ว ต้องปฏิบัติ ดังนี้</p> <ul style="list-style-type: none"> - จัดให้มีระบบขออนุญาตเข้าทำงานบริเวณที่ทำการเชื่อมท่อ และการตรวจสอบรอยเชื่อมด้วยการเอกซเรย์ - ควบคุมดูแลให้ผู้ปฏิบัติงานสวมใส่อุปกรณ์ป้องกันอันตราย เช่น ถุงมือ หมวกนิรภัย รองเท้าหุ้มขี้เหล็ก เป็นต้น 			



ผู้ช่วยกรรมการผู้จัดการใหญ่ - พัฒนาธุรกิจในประเทศ
บริษัท เอลิตไฟฟ้า จำกัด (มหาชน)

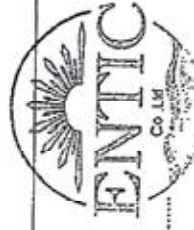

ผู้อำนวยการสิ่งแวดล้อม
บริษัท เอ็นทิก จำกัด

ตารางที่ 3 (ต่อ)

ผลกระทบสิ่งแวดล้อม	มาตรการป้องกันและแก้ไขผลกระทบสิ่งแวดล้อม	สถานที่ดำเนินการ	ระยะเวลาดำเนินการ/ความถี่	ผู้รับผิดชอบ
<p>- ผลกระทบสิ่งแวดล้อม</p>	<p>- ทัศนียภาพที่เกิดจากการเชื่อมท่อ พร้อมทั้งติดตั้งเครื่องหมายเตือนแสดงเขตหวงห้ามที่อาจเกิดอันตราย</p> <p>- มีการตรวจวัดก๊าซฯ ในจุดที่ปฏิบัติงานด้วย Gas Detector ตลอดเวลา</p> <p>- กำกับบริเวณพื้นที่ที่ทำการตรวจสอบรอยเชื่อม พร้อมทั้งห้ามมิให้ผู้ที่ไม่เกี่ยวข้องเข้ามาในพื้นที่ดังกล่าวโดยเด็ดขาด</p> <p>- พื้นที่ปฏิบัติงานตรวจสอบรอยเชื่อมด้วยการเอ็กซเรย์ ต้องจัดให้มีป้ายรังสีแสดงไว้โดยมีข้อความ และสัญลักษณ์ในป้าย ดังนี้</p> <div data-bbox="686 1344 805 1478">  </div> <p>- ผู้ปฏิบัติงานตรวจสอบรอยเชื่อมด้วยการเอ็กซเรย์ ต้องตรวจสอบและติด Film badge หรือแผ่นวัด OSL หรือ TLD card ก่อนดำเนินการเข้าปฏิบัติงาน</p> <p>(5.4) ตรวจสอบสภาพพนักงานปฏิบัติงานเป็นประจำ ปีละ 1 ครั้ง</p> <p>(5.5) ในกรณีที่มีการปฏิบัติงานซ่อมแซมระบบท่อส่งก๊าซฯ ในบริเวณพื้นที่ที่เป็นดินอ่อน ต้องทำการควบคุมการปฏิบัติงานเขตเปิดพื้นที่</p>			



ผู้ช่วยกรรมการผู้จัดการใหญ่ - พัฒนาธุรกิจในประเทศ
บริษัท ผลิตไฟฟ้า จำกัด (มหาชน)

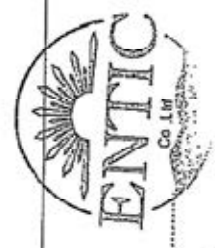

ผู้อำนวยการสิ่งแวดล้อม
บริษัท เอ็นทิด จำกัด

ตารางที่ 3 (ต่อ)

ผลกระทบสิ่งแวดล้อม	มาตรการป้องกันและแก้ไขผลกระทบสิ่งแวดล้อม	สถานที่ดำเนินการ	ระยะเวลาดำเนินการ/ความถี่	ผู้รับผิดชอบ
<p>2. ด้านสังคมและการมีส่วนร่วมของประชาชน</p>	<p>โดยจัดให้มีมาตรการป้องกันกันดินพังทลายที่เหมาะสม เพื่อให้เกิดความปลอดภัยต่อผู้ปฏิบัติงาน เช่น การติดตั้ง Sheet Pile บริเวณรอบพื้นที่ขุดเปิดหรือพิจารณาปรับความลาดชันของผิวน้ำให้เหมาะสม</p> <p>1) การป้องกันและแก้ไขผลกระทบสิ่งแวดล้อม</p> <p>(1) จัดให้มีระบบการรับเรื่องร้องเรียนเกี่ยวกับความเดือดร้อนของประชาชนอันเนื่องมาจากการพัฒนาโครงการและเร่งแก้ไขปัญหาโดยเร็ว</p> <p>(2) จัดให้มีการประชาสัมพันธ์เพื่อเผยแพร่คู่มือการรับเหตุฉุกเฉินของชุมชน และหมายเลขโทรศัพท์แจ้งเหตุกรณีเกิดเหตุฉุกเฉินเกี่ยวกับระบบท่อส่งก๊าซฯ ให้กับหน่วยงานต่างๆ ชุมชนในพื้นที่ใกล้เคียง และผู้ที่สนใจ ผ่านช่องทาง การติดต่อสื่อสารต่างๆ เช่น เจ้าหน้าที่ประชาสัมพันธ์ของ โครงการ เว็บไซต์ เอกสารเผยแพร่ ป้ายประชาสัมพันธ์ ผู้นำชุมชน เป็นต้น</p> <p>(3) สร้างความสัมพันธ์ที่ดีต่อชุมชน โดยเข้าร่วมดำเนินกิจกรรมการมีส่วนร่วม และสนับสนุนการดำเนินกิจกรรมต่างๆ ของชุมชนหรือหน่วยงานในพื้นที่ตามความเหมาะสม เช่น</p>	<p>ครอบคลุมพื้นที่ระยะ 500 เมตร จากกิ่งกลางแนววางท่อส่งก๊าซฯ กลุ่มเป้าหมาย คือ ที่อยู่อาศัย/หมู่บ้านชุมชน และโรงงานอุตสาหกรรม</p>	<p>ตลอดระยะเวลาดำเนินการ</p>	<p>บริษัท ผลิตภัณฑ์ไฟฟ้า จำกัด (มหาชน)</p>



ผู้ช่วยกรรมการผู้จัดการใหญ่ - พัฒนาธุรกิจในประเทศ
บริษัท ผลิตภัณฑ์ไฟฟ้า จำกัด (มหาชน)

ผู้อำนวยการสิ่งแวดล้อม
บริษัท เอ็นทิก จำกัด

ตารางที่ 3 (ต่อ)

ผลการประเมินเบื้องต้น	มาตรการป้องกันและแก้ไขผลกระทบสิ่งแวดล้อม	สถานที่ดำเนินการ	ระยะเวลาดำเนินการ/ความถี่	ผู้รับผิดชอบ
	<p>การร่วมกิจกรรมตามเทศกาล ประเพณีวันสำคัญชุมชน การสนับสนุนด้านการศึกษาด้านการศึกษา ด้านสาธารณสุข และสาธารณสุขประโยชน์ต่างๆ เป็นต้น</p> <p>(4) เผยแพร่ข้อมูลข่าวสารเกี่ยวกับก๊าซฯและความปลอดภัย สร้างความรู้ ความเข้าใจและความเชื่อมั่นต่อระบบและองค์การโดยผ่านสื่อประเภทต่างๆ เช่น การให้ความรู้เกี่ยวกับก๊าซฯ ความสำคัญของป้ายเตือนแนวท่อส่งก๊าซฯ ช่องทางติดต่อระหว่างชุมชนกับโครงการการเผยแพร่ข้อมูลผ่านแผ่นพับ ใบปลิว เป็นต้น</p>			



ผู้ช่วยกรรมการผู้จัดการใหญ่ - พัฒนาธุรกิจในประเทศ
บริษัท เอลิตไฟฟ้า จำกัด (มหาชน)



ผู้ชำนาญการสิ่งแวดล้อม
บริษัท เอนทิก จำกัด

ตารางที่ 5

มาตรการติดตามตรวจสอบผลกระทบสิ่งแวดล้อม โครงการก่อสร้างก๊าซธรรมชาติไปยังโครงการหน่วยผลิตไอน้ำและไฟฟ้า อำเภอบ้านโป่ง จังหวัดราชบุรี ในระยะดำเนินการ ของ บริษัท ผลิตไฟฟ้า จำกัด (มหาชน) ตำบลท่าผา อำเภอบ้านโป่ง จังหวัดราชบุรี

ผลกระทบสิ่งแวดล้อม	มาตรการติดตามตรวจสอบผลกระทบสิ่งแวดล้อม	สถานที่ดำเนินการ	ระยะเวลาดำเนินการ	ผู้รับผิดชอบ
1. ด้านชีวอนามัย ความปลอดภัย และสุขภาพ	<p>ดัชนีตรวจวัด :</p> <ul style="list-style-type: none"> - การรั่วไหลของก๊าซ และเหตุฉุกเฉินที่เกิดขึ้น <p>สถานีตรวจวัด :</p> <ul style="list-style-type: none"> - พื้นที่ดำเนินการระบบขนส่งก๊าซทางท่อ <p>วิธีการตรวจวัด :</p> <ul style="list-style-type: none"> - บันทึกการรั่วไหลของก๊าซ เหตุฉุกเฉินที่เกิดขึ้น พร้อมทั้งระบุสาเหตุวิธีการแก้ไขผลกระทบที่มีต่อผู้ปฏิบัติงานในพื้นที่ และชุมชนใกล้เคียง <p>ความถี่ :</p> <ul style="list-style-type: none"> - เป็นประจำทุกปีตลอดระยะเวลาดำเนินการ 	สถานที่ดำเนินการ : พื้นที่ระบบท่อส่งก๊าซฯ และพื้นที่ที่เกี่ยวข้อง	ตลอดระยะเวลาดำเนินการ	บริษัท ผลิตไฟฟ้า จำกัด (มหาชน)
2. ด้านสังคมและการมีส่วนร่วมของประชาชน	<p>ดัชนีตรวจวัด :</p> <ul style="list-style-type: none"> - ความคิดเห็นจากประชาชนเกี่ยวกับการดำเนินการระบบท่อส่งก๊าซฯ <p>กลุ่มเป้าหมาย :</p> <ul style="list-style-type: none"> - หน่วยงานราชการ ผู้นำชุมชน ประชาชน สถาบัน/องค์กร และสถานประกอบการที่เกี่ยวข้อง ในบริเวณพื้นที่ศึกษา 	กลุ่มเป้าหมายและพื้นที่ดำเนินการ ครอบคลุมพื้นที่ระยะ 500 เมตร จากกึ่งกลางแนววางท่อส่งก๊าซฯ กลุ่มเป้าหมาย คือ ที่อยู่อาศัย/หมู่บ้านชุมชน	ตลอดระยะเวลาดำเนินการ	บริษัท ผลิตไฟฟ้า จำกัด (มหาชน)

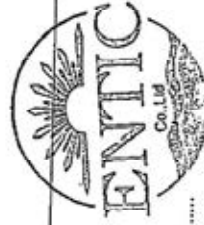

ผู้ช่วยกรรมการผู้จัดการใหญ่ - พลังงานธุรกิจในประเทศ
บริษัท ผลิตไฟฟ้า จำกัด (มหาชน)

ผู้อำนวยการสิ่งแวดล้อม
บริษัท เอ็นทิก จำกัด

ตารางที่ 5 (ต่อ)

ผลกระทบสิ่งแวดล้อม	มาตรการติดตามตรวจสอบผลกระทบสิ่งแวดล้อม	สถานที่ดำเนินการ	ระยะเวลาดำเนินการ	ผู้รับผิดชอบ
	<p>วิธีการตรวจวัด :</p> <p>ประเมินการรับรู้ข่าวสาร ความรู้ความเข้าใจเกี่ยวกับโครงการ ผลกระทบที่ได้รับและการแก้ไข ความคิดเห็น ข้อเสนอแนะ และข้อร้องเรียนทั้งในกลุ่มหน่วยงานราชการ ผู้เฝ้าชุมชน ประชาชน สถาบันองค์กร และสถานประกอบการที่เกี่ยวข้อง ในบริเวณพื้นที่ศึกษาระยะ แมตรจากกึ่งกลางแนวทางก่อสร้าง 4 ทั้งสองข้าง โดยมีจำนวนตัวอย่างเป็นไปตามวิธีการทางสถิติที่ระดับความเชื่อมั่น ร้อยละ 95</p> <p>ความถี่ :</p> <p>1 ครั้ง ในปีแรกของการระยะดำเนินการ จากนั้นให้สำรวจ 5 ปี/ครั้ง ตลอดระยะดำเนินการ</p>			



ผู้ช่วยกรรมการผู้จัดการใหญ่ - พัฒนาธุรกิจในประเทศ
บริษัท เอลิตไฟฟ้า จำกัด (มหาชน)

ผู้ชำนาญการสิ่งแวดล้อม
บริษัท เอ็นทิก จำกัด

ภาคผนวก 2ข

สำเนาหนังสือส่งรายงานผลการปฏิบัติตาม
มาตรการฯ ของโครงการ ต่อหน่วยงานอนุญาต

ที่ BPU PP. ๒๑๗ /๒๕๖๖

๒๔ กรกฎาคม ๒๕๖๖

เรื่อง ขอนำส่งรายงานผลการปฏิบัติตามมาตรการป้องกันและแก้ไขผลกระทบสิ่งแวดล้อม และมาตรการติดตามตรวจสอบผลกระทบสิ่งแวดล้อม โครงการท่อส่งก๊าซธรรมชาติไปยังโครงการหน่วยผลิตไอน้ำและไฟฟ้า อำเภอบ้านโป่ง จังหวัดราชบุรี ประจำปีเดือนมกราคม-มิถุนายน ๒๕๖๖

เรียน เลขาธิการสำนักงานคณะกรรมการกำกับกิจการพลังงาน

สิ่งที่อ้างถึง ประกาศกระทรวงทรัพยากรธรรมชาติและสิ่งแวดล้อม เรื่อง หลักเกณฑ์ และวิธีการจัดทำรายงานผลการปฏิบัติตามมาตรการที่กำหนดไว้ในรายงานการประเมินผลกระทบสิ่งแวดล้อมซึ่งผู้ดำเนินการ หรือผู้ขออนุญาตจะต้องจัดทำเมื่อได้รับอนุญาตให้ดำเนินโครงการหรือกิจการแล้ว พ.ศ. ๒๕๖๑ ประกาศในราชกิจจานุเบกษา เล่ม ๑๓๖ ตอนพิเศษ ๓ ง ลงวันที่ ๔ มกราคม ๒๕๖๒

สิ่งที่ส่งมาด้วย ๑. รายงานผลการปฏิบัติตามมาตรการป้องกันและแก้ไขผลกระทบสิ่งแวดล้อม และมาตรการติดตามตรวจสอบผลกระทบสิ่งแวดล้อม โครงการท่อส่งก๊าซธรรมชาติไปยังโครงการหน่วยผลิตไอน้ำและไฟฟ้า อำเภอบ้านโป่ง จังหวัดราชบุรี ประจำปีเดือนมกราคม-มิถุนายน ๒๕๖๖ จำนวน ๓ ชุด

๒. แผ่นบันทึกข้อมูล (CD-ROM) จำนวน ๓ แผ่น

ตามที่บริษัท บ้านโป่ง ยูทิลิตี้ จำกัด (บริษัทฯ) ได้รับความเห็นชอบรายงานการวิเคราะห์ผลกระทบสิ่งแวดล้อม โครงการท่อส่งก๊าซธรรมชาติไปยังโครงการท่อส่งก๊าซธรรมชาติไปยังโครงการหน่วยผลิตไอน้ำและไฟฟ้า อำเภอบ้านโป่ง จังหวัดราชบุรี ตามหนังสือที่ ทส. ๑๐๐๙.๗/๔๓๔๑ ลงวันที่ ๒๓ เมษายน ๒๕๕๗ และบริษัทฯ ได้ปฏิบัติตามมาตรการป้องกันและแก้ไขผลกระทบสิ่งแวดล้อมและมาตรการติดตามตรวจสอบผลกระทบสิ่งแวดล้อมที่นำเสนอไว้ในรายงานที่ได้รับความเห็นชอบดังกล่าวอย่างเคร่งครัด และมอบหมายให้บริษัท ทีแอลที คอนซัลแตนท์ จำกัด เป็นผู้ติดตามตรวจสอบการปฏิบัติตามมาตรการฯ ดังกล่าว

บัดนี้ การจัดทำรายงานผลการปฏิบัติตามมาตรการป้องกันและแก้ไขผลกระทบสิ่งแวดล้อมและมาตรการติดตามตรวจสอบผลกระทบสิ่งแวดล้อม โครงการท่อส่งก๊าซธรรมชาติไปยังโครงการหน่วยผลิตไอน้ำและไฟฟ้า อำเภอบ้านโป่ง จังหวัดราชบุรี ประจำปีเดือนมกราคม-มิถุนายน ๒๕๖๖ ได้ดำเนินการแล้วเสร็จ ทั้งนี้ เพื่อให้เป็นไปตามแนวทางที่กำหนดในสิ่งที่อ้างถึง บริษัทฯ จึงใคร่ขอนำส่งรายงานผลการปฏิบัติตามมาตรการฯ จำนวน ๓ ฉบับ ดังสิ่งที่ส่งมาด้วยพร้อมกับหนังสือฉบับนี้ ซึ่งประกอบด้วย

๑. รายงานผลการปฏิบัติตามมาตรการป้องกันและแก้ไขผลกระทบสิ่งแวดล้อม และมาตรการติดตามตรวจสอบผลกระทบสิ่งแวดล้อม โครงการก่อสร้างก๊าซธรรมชาติไปยังโครงการหน่วยผลิตไอน้ำและไฟฟ้า อำเภอบ้านโป่ง จังหวัดราชบุรี ประจำปีเดือนมกราคม-มิถุนายน ๒๕๖๖ สำหรับสำนักงานคณะกรรมการกำกับกิจการพลังงาน

๒. รายงานผลการปฏิบัติตามมาตรการป้องกันและแก้ไขผลกระทบสิ่งแวดล้อม และมาตรการติดตามตรวจสอบผลกระทบสิ่งแวดล้อม โครงการก่อสร้างก๊าซธรรมชาติไปยังโครงการหน่วยผลิตไอน้ำและไฟฟ้า อำเภอบ้านโป่ง จังหวัดราชบุรี ประจำปีเดือนมกราคม-มิถุนายน ๒๕๖๖ เพื่อให้สำนักงานคณะกรรมการกำกับกิจการพลังงานเสนอต่อสำนักงานทรัพยากรธรรมชาติและสิ่งแวดล้อมจังหวัดราชบุรี ตามขั้นตอน

๓. รายงานผลการปฏิบัติตามมาตรการป้องกันและแก้ไขผลกระทบสิ่งแวดล้อม และมาตรการติดตามตรวจสอบผลกระทบสิ่งแวดล้อม โครงการก่อสร้างก๊าซธรรมชาติไปยังโครงการหน่วยผลิตไอน้ำและไฟฟ้า อำเภอบ้านโป่ง จังหวัดราชบุรี ประจำปีเดือนมกราคม-มิถุนายน ๒๕๖๖ เพื่อให้สำนักงานทรัพยากรธรรมชาติและสิ่งแวดล้อมจังหวัดราชบุรีเสนอต่อสำนักงานนโยบายและแผนทรัพยากรธรรมชาติและสิ่งแวดล้อม (สผ.) ตามขั้นตอน

จึงเรียนมาเพื่อโปรดพิจารณา



ขอแสดงความนับถือ



ผู้จัดการทั่วไป
บริษัท บ้านโป่ง ยูทิลิตี้ จำกัด

ที่ BPU PP. ๒๑๘ /๒๕๖๖

๒๔ กรกฎาคม ๒๕๖๖

เรื่อง ขอนำส่งรายงานผลการปฏิบัติตามมาตรการป้องกันและแก้ไขผลกระทบสิ่งแวดล้อม และมาตรการติดตาม
ตรวจสอบผลกระทบสิ่งแวดล้อม โครงการก่อสร้างก๊าซธรรมชาติไปยังโครงการหน่วยผลิตไอน้ำและไฟฟ้า
อำเภอบ้านโป่ง จังหวัดราชบุรี ประจำปีเดือนมกราคม-มิถุนายน ๒๕๖๖

เรียน อธิบดีกรมธุรกิจพลังงาน

สิ่งที่ส่งมาด้วย ๑. รายงานผลการปฏิบัติตามมาตรการป้องกันและแก้ไขผลกระทบสิ่งแวดล้อม และมาตรการ
ติดตามตรวจสอบผลกระทบสิ่งแวดล้อม โครงการก่อสร้างก๊าซธรรมชาติไปยังโครงการหน่วยผลิต
ไอน้ำและไฟฟ้า อำเภอบ้านโป่ง จังหวัดราชบุรี ประจำปีเดือนมกราคม-มิถุนายน ๒๕๖๖ จำนวน
๑ ชุด

๒. แผ่นบันทึกข้อมูล (CD-ROM) จำนวน ๑ แผ่น

ตามที่บริษัท บ้านโป่ง ยูทิลิตี้ จำกัด (บริษัทฯ) ได้รับความเห็นชอบรายงานการวิเคราะห์ผลกระทบ
สิ่งแวดล้อม โครงการก่อสร้างก๊าซธรรมชาติไปยังโครงการก่อสร้างก๊าซธรรมชาติไปยังโครงการหน่วยผลิตไอน้ำ
และไฟฟ้า อำเภอบ้านโป่ง จังหวัดราชบุรี ตามหนังสือที่ ทส. ๑๐๐๙.๗/๔๓๙๑ ลงวันที่ ๒๓ เมษายน ๒๕๕๗ และ
บริษัทฯ ได้ปฏิบัติตามมาตรการป้องกันและแก้ไขผลกระทบสิ่งแวดล้อมและมาตรการติดตามตรวจสอบผลกระทบ
สิ่งแวดล้อมที่นำเสนอไว้ในรายงานที่ได้รับความเห็นชอบดังกล่าวอย่างเคร่งครัด และมอบหมายให้บริษัท ทีแอลที
คอนซัลแตนท์ จำกัด เป็นผู้ติดตามตรวจสอบการปฏิบัติตามมาตรการฯ ดังกล่าว

บัดนี้ การจัดทำรายงานผลการปฏิบัติตามมาตรการป้องกันและแก้ไขผลกระทบสิ่งแวดล้อมและ
มาตรการติดตามตรวจสอบผลกระทบสิ่งแวดล้อม โครงการก่อสร้างก๊าซธรรมชาติไปยังโครงการหน่วยผลิตไอน้ำและ
ไฟฟ้า อำเภอบ้านโป่ง จังหวัดราชบุรี ประจำปีเดือนมกราคม-มิถุนายน ๒๕๖๖ ได้ดำเนินการแล้วเสร็จ บริษัทฯ จึงใคร่
ขอนำส่งรายงานผลการปฏิบัติตามมาตรการฯ ดังสิ่งที่ส่งมาด้วยพร้อมกับหนังสือฉบับนี้

จึงเรียนมาเพื่อโปรดพิจารณา

ขอแสดงความนับถือ



ผู้จัดการทั่วไป
บริษัท บ้านโป่ง ยูทิลิตี้ จำกัด

บริษัท บ้านโป่ง ยูทิลิตี้ จำกัด

สำนักงานใหญ่: 222 อาคารอิทธิกุล ถนนวิภาวดีรังสิต
แขวงทุ่งสองห้อง เขตหลักสี่ กรุงเทพฯ 10210
โทรศัพท์: 0 2998 5000 โทรสาร: 0 2998 5999
สาขา 00001: 19/300 หมู่ 19 ตำบลท่าเสา
อำเภอบ้านโป่ง จังหวัดราชบุรี 70110
โทรศัพท์: 0 3291 9911-15
เลขประจำตัวผู้เสียภาษี 0 7055 55000 51 4

BANPONG UTILITIES COMPANY LIMITED

Head Office: 222 EGCO Tower, Vibhavadi Rangsit Road,
Tungsohong, Laksi, Bangkok 10210, Thailand
Tel: +66(0) 2998 5000 Fax: +66(0) 2998 5999
Branch 00001: 19/300 Moo 19, Tha Pha,
Banpong, Ratchaburi 70110, Thailand
Tel: +66(0) 3291 9911-15
Tax Identification Number: 0 7055 55000 51 4

ที่ BPU PP. ๒๑๙ /๒๕๖๖

๒๔ กรกฎาคม ๒๕๖๖

เรื่อง ขอนำส่งรายงานผลการปฏิบัติตามมาตรการป้องกันและแก้ไขผลกระทบสิ่งแวดล้อม และมาตรการติดตาม
ตรวจสอบผลกระทบสิ่งแวดล้อม โครงการท่อส่งก๊าซธรรมชาติไปยังโครงการหน่วยผลิตไอน้ำและไฟฟ้า
อำเภอบ้านโป่ง จังหวัดราชบุรี ประจำปีเดือนมกราคม-มิถุนายน ๒๕๖๖

เรียน ผู้ว่าราชการจังหวัดราชบุรี

สิ่งที่ส่งมาด้วย ๑. รายงานผลการปฏิบัติตามมาตรการป้องกันและแก้ไขผลกระทบสิ่งแวดล้อม และมาตรการ
ติดตามตรวจสอบผลกระทบสิ่งแวดล้อม โครงการท่อส่งก๊าซธรรมชาติไปยังโครงการหน่วยผลิต
ไอน้ำและไฟฟ้า อำเภอบ้านโป่ง จังหวัดราชบุรี ประจำปีเดือนมกราคม-มิถุนายน ๒๕๖๖ จำนวน
๑ ชุด

๒. แผ่นบันทึกข้อมูล (CD-ROM) จำนวน ๑ แผ่น

ตามที่บริษัท บ้านโป่ง ยูทิลิตี้ จำกัด (บริษัทฯ) ได้รับความเห็นชอบรายงานการวิเคราะห์ผลกระทบ
สิ่งแวดล้อม โครงการท่อส่งก๊าซธรรมชาติไปยังโครงการท่อส่งก๊าซธรรมชาติไปยังโครงการหน่วยผลิตไอน้ำ
และไฟฟ้า อำเภอบ้านโป่ง จังหวัดราชบุรี ตามหนังสือที่ ทส. ๑๐๐๙.๗/๔๓๙๑ ลงวันที่ ๒๓ เมษายน ๒๕๕๗ และ
บริษัทฯ ได้ปฏิบัติตามมาตรการป้องกันและแก้ไขผลกระทบสิ่งแวดล้อมและมาตรการติดตามตรวจสอบผลกระทบ
สิ่งแวดล้อมที่นำเสนอไว้ในรายงานที่ได้รับความเห็นชอบดังกล่าวอย่างเคร่งครัด และมอบหมายให้บริษัท ทีแอลที
คอนซัลแตนท์ จำกัด เป็นผู้ติดตามตรวจสอบการปฏิบัติตามมาตรการฯ ดังกล่าว

บัดนี้ การจัดทำรายงานผลการปฏิบัติตามมาตรการป้องกันและแก้ไขผลกระทบสิ่งแวดล้อมและ
มาตรการติดตามตรวจสอบผลกระทบสิ่งแวดล้อม โครงการท่อส่งก๊าซธรรมชาติไปยังโครงการหน่วยผลิตไอน้ำและ
ไฟฟ้า อำเภอบ้านโป่ง จังหวัดราชบุรี ประจำปีเดือนมกราคม-มิถุนายน ๒๕๖๖ ได้ดำเนินการแล้วเสร็จ บริษัทฯ จึงใคร่
ขอนำส่งรายงานผลการปฏิบัติตามมาตรการฯ ดังสิ่งที่ส่งมาด้วยพร้อมกับหนังสือฉบับนี้

จึงเรียนมาเพื่อโปรดพิจารณา

ขอแสดงความนับถือ



ผู้จัดการทั่วไป
บริษัท บ้านโป่ง ยูทิลิตี้ จำกัด



ภาคผนวก 2ค

ภาพกิจกรรม CSR ของโครงการ

สรุปผลการดำเนินงานชุมชนสัมพันธ์ของโครงการในระยะดำเนินการ
ประจำเดือนมกราคม 2566

- วันที่ 13 มกราคม 2566

➤ จัดโครงการ/กิจกรรม “สนับสนุนงบประมาณและของขวัญวันเด็ก ” เพื่อ/เนื่อง สนับสนุนจัดกิจกรรมวันเด็กแห่งชาติ

● เทศบาลเมืองท่าผา



● สภาวัฒนธรรมเทศบาลเมืองบ้านโป่ง



● เทศบาลตำบลลูกแก



- เทศบาลตำบลดอนขมิ้น



- องค์การบริหารส่วนตำบลลาดบัวขาว



- โรงเรียนวัดโกสินารายณ์



- โรงเรียนวัดบ้านฆ้องน้อย



- โรงเรียนวัดดอนเสลา



- โรงเรียนชุมชนวัดท่าผา



- โรงเรียนวัดลาดบัวขาว



- โรงเรียนวัดโพธิ์รัตนาราม



- โรงเรียนวัดโคกหม้อ



- โรงเรียนเทศบาล 2 วัดบ้านโป่ง



- โรงเรียนเทศบาล 3 ถนนทรงพล



- ชุมชนหมู่ 19 ตำบลท่าผา



- ชุมชนหมู่ 17 ตำบลท่าผา



- ชุมชนหมู่ 16 ตำบลท่าผา



- ชุมชนหมู่ 12 ตำบลท่าผา



- ชุมชนหมู่ 11 ตำบลท่าผา



- วันที่ 23 มกราคม 2566

- จัดโครงการ/กิจกรรม “สนับสนุนงบประมาณ” เพื่อ/เนื่อง สนับสนุนโครงการเยี่ยมบ้านผู้สูงอายุและผู้ป่วยติดเตียง ของเทศบาลเมืองท่าผา

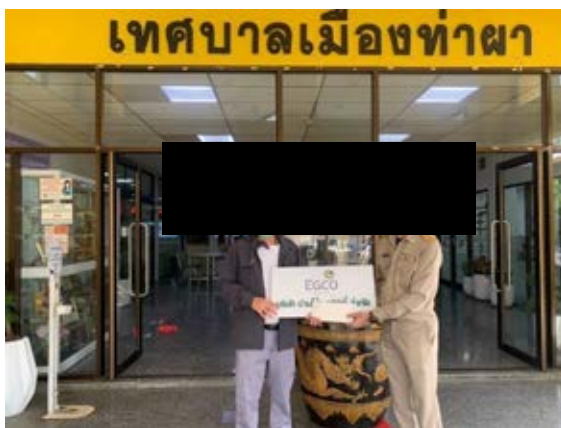

- วันที่ 19 มกราคม 2566

- จัดโครงการ/กิจกรรม “สนับสนุนงบประมาณ” เพื่อ/เนื่อง ปรับปรุงพื้นที่และจุดบริการประชาชน ของที่ว่าการอำเภอบ้านโป่ง



สรุปผลการดำเนินงานชุมชนสัมพันธ์ของโครงการในระยะดำเนินการ
ประจำเดือนกุมภาพันธ์ 2566

- วันที่ 27 กุมภาพันธ์ 2566

- จัดโครงการ/กิจกรรม “สนับสนุนงบประมาณ” เพื่อ/เนื่อง สนับสนุนจัดกิจกรรมจัดงานวัน
ย้อนรอยโกสินารายณ์ประจำปี 2566 ของเทศบาลเมืองท่าผา

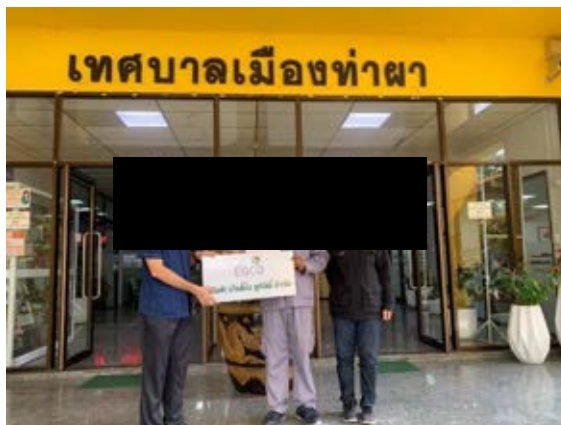

สรุปผลการดำเนินงานชุมชนสัมพันธ์ของโครงการในระยะดำเนินการ
ประจำเดือนมีนาคม 2566

- วันที่ 1 มีนาคม 2566

- จัดโครงการ/กิจกรรม “สนับสนุนงบประมาณ” เพื่อ/เนื่อง สนับสนุนจัดการแข่งขันกีฬากลุ่ม
โรงเรียนเครือข่ายบ้านโป่งที่ 4 จัดที่โรงเรียนวัดดอนเสลา ตำบลท่าผา



- จัดโครงการ/กิจกรรม “สนับสนุนงบประมาณ” เพื่อ/เนื่อง ปรับปรุงต่อเติมศาลากลางหมู่บ้าน
หมู่ 17 ตำบลท่าผา



- จัดโครงการ/กิจกรรม “สนับสนุนงบประมาณ” เพื่อ/เนื่อง สนับสนุนโครงการให้ความรู้ด้านการจราจรและการระงับอัคคีภัยในสถานศึกษา ของเทศบาลเมืองท่าผา



- จัดโครงการ/กิจกรรม “สนับสนุนงบประมาณ” เพื่อ/เนื่อง ต่อเติมหลังคาหอประชุมโรงเรียน วัดโกสินารายณ์

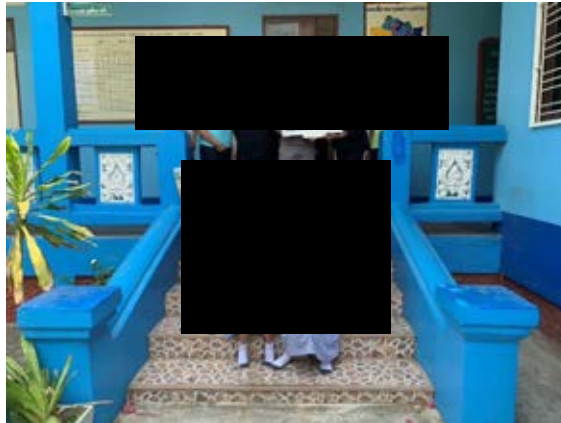

สรุปผลการดำเนินงานชุมชนสัมพันธ์ของโครงการในระยะดำเนินการ
ประจำเดือนเมษายน 2566

- วันที่ 7-12 เมษายน 2566

➤ จัดโครงการ/กิจกรรม “สนับสนุนงบประมาณ” เพื่อ/เนื่อง สนับสนุนจัดกิจกรรมวันสงกรานต์ประจำปี 2566 โดยร่วมกับ

- เทศบาลเมืองท่าผา



- สภาวัฒนธรรมเทศบาลเมืองบ้านโป่ง



- ชมรมผู้สูงอายุตำบลท่าเสา



- ชุมชนเขตเทศบาลเมืองบ้านโป่ง



- จัดโครงการ/กิจกรรม “สนับสนุนน้ำดื่ม” เพื่อ/เนื่อง สนับสนุนตั้งด่าน 7 วันอันตราย ช่วงเทศกาลสงกรานต์

- เทศบาลดอนขมิ้น



- เทศบาลท่าผา



- จุดตรวจดอนเสลา



- จุดตรวจปากแรต



➤ จัดโครงการ/กิจกรรม “สนับสนุนน้ำดื่ม” เพื่อ/เนื่อง จัดงานวันสงกรานต์และวันผู้สูงอายุ

- เทศบาลเมืองท่าผา



- วิทยาลัยพยาบาลบรมราชชนนีนีจกริวัช



➤ จัดโครงการ/กิจกรรม “สนับสนุนผ้าขนหนู” เพื่อ/เนื่อง มอบให้ผู้สูงอายุเนื่องในวันผู้สูงอายุ

- เทศบาลตำบลดอนขมิ้น



- บ้านดอนเสลา หมู่ 5 ตำบลท่าผา



สรุปผลการดำเนินงานชุมชนสัมพันธ์ของโครงการในระยะดำเนินการ
ประจำเดือนพฤษภาคม 2566

- วันที่ 22 พฤษภาคม 2566

➤ จัดโครงการ/กิจกรรม “สนับสนุนงบประมาณ” เพื่อ/เนื่อง สนับสนุนจัดซื้อวัสดุเครื่องแต่งกายใช้งาน
ปฏิบัติสาธารณภัย ของ หน่วยงานป้องกันและบรรเทาสาธารณภัย เทศบาลเมืองท่าผา



สรุปผลการดำเนินงานชุมชนสัมพันธ์ของโครงการในระยะดำเนินการ
ประจำเดือนมิถุนายน 2566

- วันที่ 7 มิถุนายน 2566

- จัดโครงการ/กิจกรรม “สนับสนุนงบประมาณ” เพื่อ/เนื่อง สนับสนุนปรับปรุงซ่อมแซมประปาหมู่บ้าน หมู่ 3 ตำบลท่าผา



- วันที่ 9 มิถุนายน 2566

- จัดโครงการ/กิจกรรม “สนับสนุนงบประมาณ” เพื่อ/เนื่อง สนับสนุนโครงการ Fix it Center ร่วมกับเทศบาลเมืองท่าผาและวิทยาลัยการอาชีพบ้านโป่ง



ภาคผนวก 2ง

คู่มือระงับเหตุฉุกเฉินของโครงการ



แผนปฏิบัติการภาวะฉุกเฉิน

บริษัท บ้านโป่ง ยูทิลิตี้ จำกัด

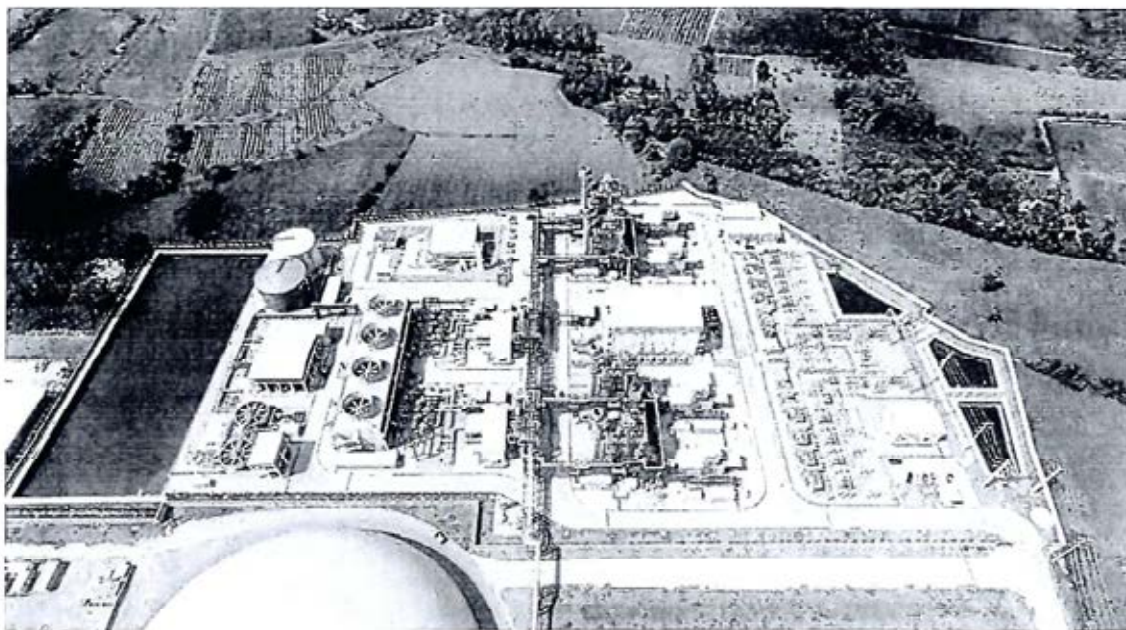

โดย

บริษัท บ้านโป่ง ยูทิลิตี้ จำกัด

สารบัญ

เนื้อหา	หน้า
1. นโยบาย วัตถุประสงค์ และขอบเขตของแผนปฏิบัติการภาวะฉุกเฉิน	3
2. การจัดองค์กร ในแผนปฏิบัติการภาวะฉุกเฉิน	4
3. การประเมินสถานการณ์เหตุฉุกเฉิน	7
3.1 เหตุฉุกเฉิน (EMERGENCY)	
3.2 เหตุฉุกเฉินระดับที่ 1	
3.3 เหตุฉุกเฉินระดับที่ 2	
3.4 เหตุฉุกเฉินระดับที่ 3	
4. การวางระบบรับเหตุฉุกเฉิน	8
4.1 ศูนย์ควบคุมเหตุฉุกเฉินระดับ 1, 2, 3	
4.2 ศูนย์ประชาสัมพันธ์	
4.3 จุดรวมพล (Assembly Point)	
4.4 การจัดเตรียมอุปกรณ์	
4.5 การวางระบบสัญญาณแจ้งเหตุฉุกเฉิน	
4.6 วิธีการติดต่อสื่อสารกับผู้เกี่ยวข้อง	
4.7 วิธีปฏิบัติการใช้วิทยุสื่อสารภายใน	
5. แผนการป้องกันและบรรเทาภัยจากอัคคีภัย	14
6. การกำหนดหน้าที่	16
7. หน้าที่ความรับผิดชอบของ “ทีมระงับเหตุฉุกเฉิน”	18
8. การดำเนินการแจ้งตามขั้นตอนเมื่อเกิดเหตุฉุกเฉิน	24
8.1 ภาวะฉุกเฉินระดับที่ 1	
8.2 ภาวะฉุกเฉินระดับที่ 2	
8.3 ภาวะฉุกเฉินระดับที่ 3	
9. การดำเนินการภายหลังเกิดเหตุฉุกเฉิน	28
9.1 การยกเลิกภาวะฉุกเฉิน	
9.2 การดำเนินงานหลังภาวะฉุกเฉิน	
9.3 การเดินเครื่องโรงงาน เมื่อเหตุการณ์กลับสู่สภาวะปกติ	
10. การฝึกอบรม การซ้อมตามแผนปฏิบัติการภาวะฉุกเฉิน	30
10.1 การฝึกอบรมด้านความปลอดภัย	
10.2 วัตถุประสงค์	
10.3 เป้าหมาย	
10.4 ระยะเวลาดำเนินการ	
10.5 การดำเนินงาน	
10.6 การประเมินผล	

10.7 ผลที่คาดว่าจะได้รับ	
10.8 ผู้รับผิดชอบ	
11. แผนการป้องกันและบรรเทาภัยที่เกิดจากสารเคมีหกรั่วไหล	32
12.แผนการป้องกันและบรรเทาภัยที่เกิดจากธรรมชาติ	34
12.1 วาตภัย	
15.3 แผ่นดินไหว	
13. แผนป้องกันและบรรเทาภัยที่เกิดจากการก่อวินาศกรรม	37

1. นโยบาย วัตถุประสงค์ และขอบเขตของแผนปฏิบัติการภาวะฉุกเฉิน

1.1 นโยบายการจัดทำแผนปฏิบัติการภาวะฉุกเฉิน บริษัท บ้านโป่ง ยูทิลิตี้ จำกัด

ให้ใช้เป็นแนวทางในการปฏิบัติงานร่วมกันของทุกภาคส่วนที่เกี่ยวข้อง โดยมีหน่วยงาน ความปลอดภัย อาชีวอนามัย และสิ่งแวดล้อม เป็นแกนการประสานงานในทุกระดับ เพื่อระดมทรัพยากรและสรรพกำลังที่มีอยู่ ไปแก้ไขเหตุร้ายในสถานการณ์ฉุกเฉินที่อาจเกิดขึ้นให้ระงับหรือจนสามารถควบคุมได้ บนพื้นฐานความปลอดภัยของผู้คนและทรัพย์สินของบริษัทฯ

1.2 วัตถุประสงค์แผนปฏิบัติการภาวะฉุกเฉิน บริษัท บ้านโป่ง ยูทิลิตี้ จำกัด มีดังนี้

1.2.1 เพื่อให้การปฏิบัติงานการป้องกันภัยจากการเกิดภาวะฉุกเฉินต่างๆ มีขั้นตอนการดำเนินงานอย่างมีระบบ 1.2.2 เพื่อจัดระบบการดำเนินงานและเตรียมความพร้อมในด้านต่างๆ ไว้รองรับสถานการณ์ภัยพิบัติ

ตาม ลักษณะความเสียหายทุกชั้นตอน ทั้งในช่วงก่อนเกิดเหตุ ขณะเกิดเหตุ และภายหลังที่ภัยได้ผ่านพ้นไปแล้ว

1.2.3 เพื่อพัฒนาขีดความสามารถในการป้องกัน การเตรียมความพร้อม การระงับ บรรเทา และการฟื้นฟูบูรณะ ให้มีประสิทธิภาพและประสิทธิผลสูงสุดในทุกสถานการณ์

1.2.4 เพื่อให้หน่วยงานต่างๆ ที่เกี่ยวข้องได้ทราบและเข้าใจภารกิจ หลักการ ขั้นตอน และวิธีการปฏิบัติงานอย่างชัดเจน

1.3 ขอบเขตแผนปฏิบัติการภาวะฉุกเฉิน บริษัท บ้านโป่ง ยูทิลิตี้ จำกัด

แผนปฏิบัติการภาวะฉุกเฉิน บริษัท บ้านโป่ง ยูทิลิตี้ จำกัด เกณฑ์ใช้เฉพาะในบริษัท บ้านโป่ง ยูทิลิตี้ จำกัด เท่านั้น

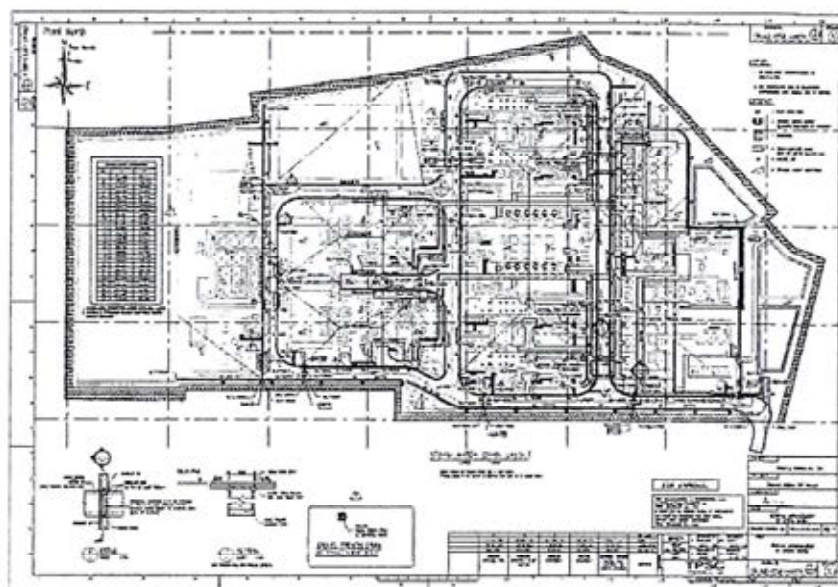

บริษัท บ้านโป่ง ยูทิลิตี้ จำกัด

เลขที่ 19/300 หมู่ 19 ตำบลท่าเสา อำเภอบ้านโป่ง จังหวัดราชบุรี 70110

2. การจัดองค์กร และหน้าที่รับผิดชอบของแต่ละหน่วยงาน

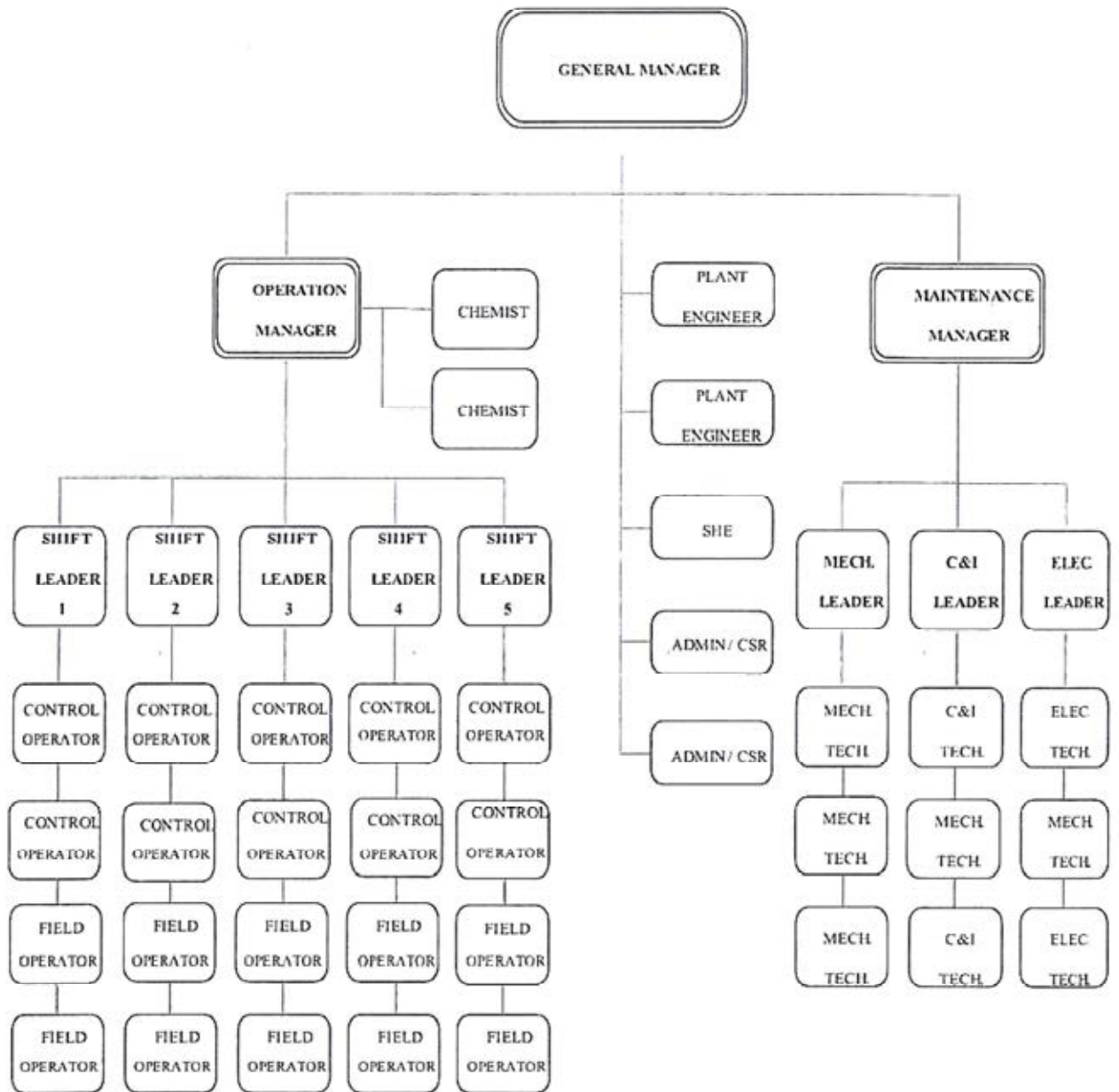

โครงสร้างบุคลากรบริษัท บ้านโป่ง ยูทิตีส์ จำกัด (ORGANIZATION CHART)

2.1 การจัดองค์กรในแผนปฏิบัติการภาวะฉุกเฉิน



โครงสร้างการบังคับบัญชาทีมระงับเหตุฉุกเฉิน (EMERGENCY ORGANIZATION CHART)

ลำดับขั้นตอนการระงับเหตุฉุกเฉิน ระดับ 1,2,3 บริษัท บ้านโป่ง ยูทิลิตี้ จำกัด

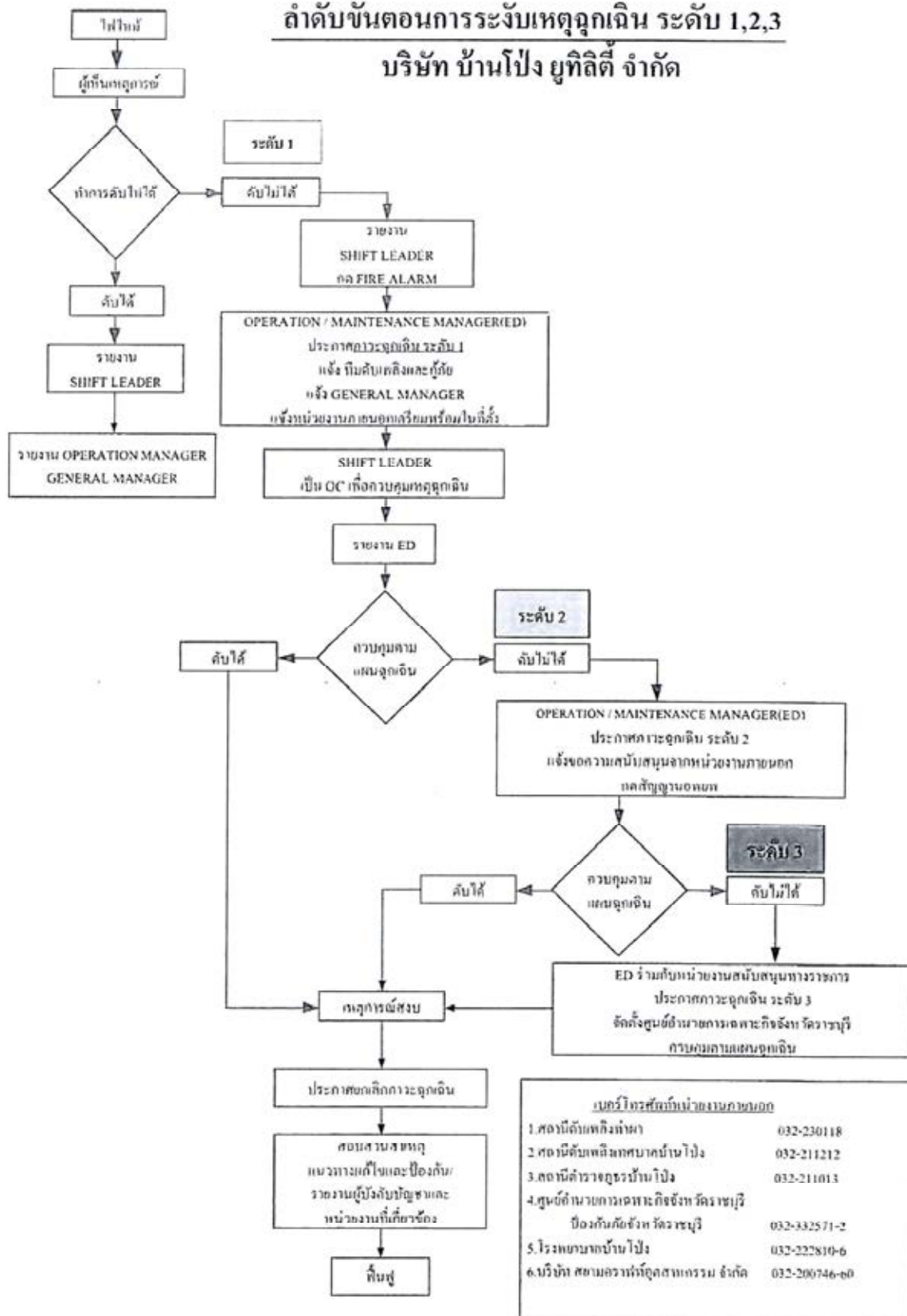

3. การประเมินสถานการณ์เหตุฉุกเฉิน

3.1 เหตุฉุกเฉิน (EMERGENCY)

หมายถึง เหตุการณ์ที่เกิดขึ้นโดยมิได้คาดการณ์ไว้ล่วงหน้า ทั้งในพื้นที่บริษัท และบริเวณชุมชนใกล้เคียง อันอาจก่อให้เกิดอันตรายต่อบุคคล หรือความเสียหายต่อทรัพย์สิน หรือส่งผลกระทบต่อสิ่งแวดล้อม

เหตุฉุกเฉินจำแนกออกเป็น 7 ประเภท ดังนี้

- ภัยที่เกิดจากอัคคีภัย/ระเบิด
- ภัยที่เกิดจากสารเคมีหกรั่วไหล
- ภัยที่เกิดจากवादภัย
- ภัยที่เกิดจากอุทกภัย
- ภัยที่เกิดจากแผ่นดินไหว
- ภัยที่เกิดจากโรคระบาด
- ภัยที่เกิดจากการก่อวินาศกรรม

3.2 เหตุฉุกเฉินระดับที่ 1

หมายถึง เหตุฉุกเฉินที่เกิดขึ้น ซึ่ง OPERATION / MAINTENANCE MANAGER พิจารณาแล้วเห็นว่า เหตุการณ์จะไม่ขยายตัวออกไป สามารถควบคุม หรือระงับเหตุได้โดยฉับพลัน ด้วยพนักงานที่มีหน้าที่เกี่ยวข้องกับแผนฉุกเฉิน (แจ้ง ปก. เทศบาลเมืองท่ามาเพื่อเตรียม พร้อมในที่ตั้ง)

3.3 เหตุฉุกเฉินระดับที่ 2

หมายถึง เหตุฉุกเฉินที่เกิดขึ้น ซึ่ง OPERATION / MAINTENANCE MANAGER หรือ ED พิจารณาแล้ว เห็นว่า เป็นเหตุการณ์รุนแรง ซึ่งไม่สามารถควบคุมให้เข้าสู่ภาวะที่ปลอดภัย ภายในระยะเวลาอันสั้นได้ พนักงานที่มีหน้าที่เกี่ยวข้องกับแผนฉุกเฉิน จำเป็นต้องขอการสนับสนุนจาก ปก. เทศบาลเมืองท่ามา หรือจากหน่วยงานอื่นที่ใกล้เคียง เพื่อเข้าร่วมระงับเหตุ

3.4 เหตุฉุกเฉินระดับที่ 3

หมายถึง เหตุฉุกเฉินที่เกิดขึ้น ซึ่งผู้อำนวยการ ปก. เทศบาลเมืองท่ามา ร่วมกับ ผู้บัญชาการในภาวะฉุกเฉิน EMERGENCY DIRECTOR (ED) พิจารณาแล้ว เห็นว่า เป็นเหตุการณ์ที่รุนแรงมาก ไม่สามารถระงับได้ด้วยพนักงานและอุปกรณ์ของบริษัท รวมทั้งทีมดับเพลิงของเทศบาลเมืองท่ามา หรือมีแนวโน้มจะส่งผลกระทบต่อสาธารณชน หรือชุมชนข้างเคียง จำเป็นต้องขอความช่วยเหลือจากหน่วยงานราชการ และหน่วยงานภายนอกที่เกี่ยวข้องโดยเข้าสู่แผนฉุกเฉินจังหวัดราชบุรี

4. การวางระบบรับเหตุฉุกเฉิน

ในการเตรียมความพร้อมรับมือเหตุฉุกเฉินที่เกิดขึ้น ได้มีการกำหนดให้ใช้สถานที่ ดังนี้

4.1 ศูนย์ควบคุมเหตุฉุกเฉินระดับ 1, 2, 3 (Central Control Room)

เป็นศูนย์ควบคุมเหตุฉุกเฉินระดับ 1, 2, 3 โดย OPERATION / MAINTENANCE MANAGER ทำหน้าที่เป็น ED โดยศูนย์ควบคุมฯ นี้จะอยู่ที่อาคาร ELECTRICAL & CONTROL BUILDING ซึ่งทาง ED จะต้องอยู่ควบคุม การเดินเครื่องและอุปกรณ์ต่างๆ เช่น ดีเซล Fire Pump, AC, Fire Pump ให้พร้อมใช้งานตลอดเวลามือถือเกิดเหตุ เป็นต้น

ภายในห้องศูนย์ควบคุมเหตุฉุกเฉิน จะต้องมีอุปกรณ์ ดังนี้

- 4.1.1 ระบบสื่อสาร (วิทยุสื่อสารระบบ VHF, โทรศัพท์ 2 เครื่องโทรออก 1 เครื่อง โทรเข้า 1 เครื่อง, FAX, TV.)
- 4.1.2 ระบบ ON Line (Computer, Printer)
- 4.1.3 แผนผังของอาคาร โรงไฟฟ้า, Piping, จุดเก็บสารเคมี, สารไวไฟ, สถานที่เก็บแก๊สแรงดัน
- 4.1.4 ระบบแสงสว่างฉุกเฉิน, เครื่องกำเนิดไฟฟ้าฉุกเฉิน
- 4.1.5 ตู้เย็น, ตู้ Cooler น้ำเย็น, เครื่องทำน้ำร้อน และเครื่องต้ม
- 4.1.6 แผนผังสายการบังคับบัญชา
- 4.1.7 ขั้นตอนเหตุฉุกเฉิน
- 4.1.8 รายชื่อหน่วยงานภายนอกที่จะขอความช่วยเหลือ หรือเบอร์โทรศัพท์
- 4.1.9 แผนผังการสื่อสารภายใน / ภายนอก

4.2 ศูนย์ประชาสัมพันธ์

อยู่ที่อาคาร GUARD HOUSE บริเวณประตูเข้า - ออก โรงไฟฟ้า เมื่อเกิดเหตุระดับ 2 - 3 ผู้มีหน้าที่ด้านประชาสัมพันธ์จะต้องมาให้การต้อนรับนักท่องเที่ยว หรือ ต้อนรับผู้ใหญ่หลวงทางจังหวัด ที่อาคาร GUARD HOUSE เพื่อให้ข้อมูลเบื้องต้นและป้องกันนักท่องเที่ยว มิให้เข้าไปในพื้นที่เกิดเหตุโดยเด็ดขาด

4.3 จุดรวมพล (Assembly Point)

ได้กำหนดจุดรวมพลไว้ 1 จุด คือ

จุดรวมพล บริเวณสนามหญ้าข้าง อาคาร GUARD HOUSE

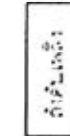
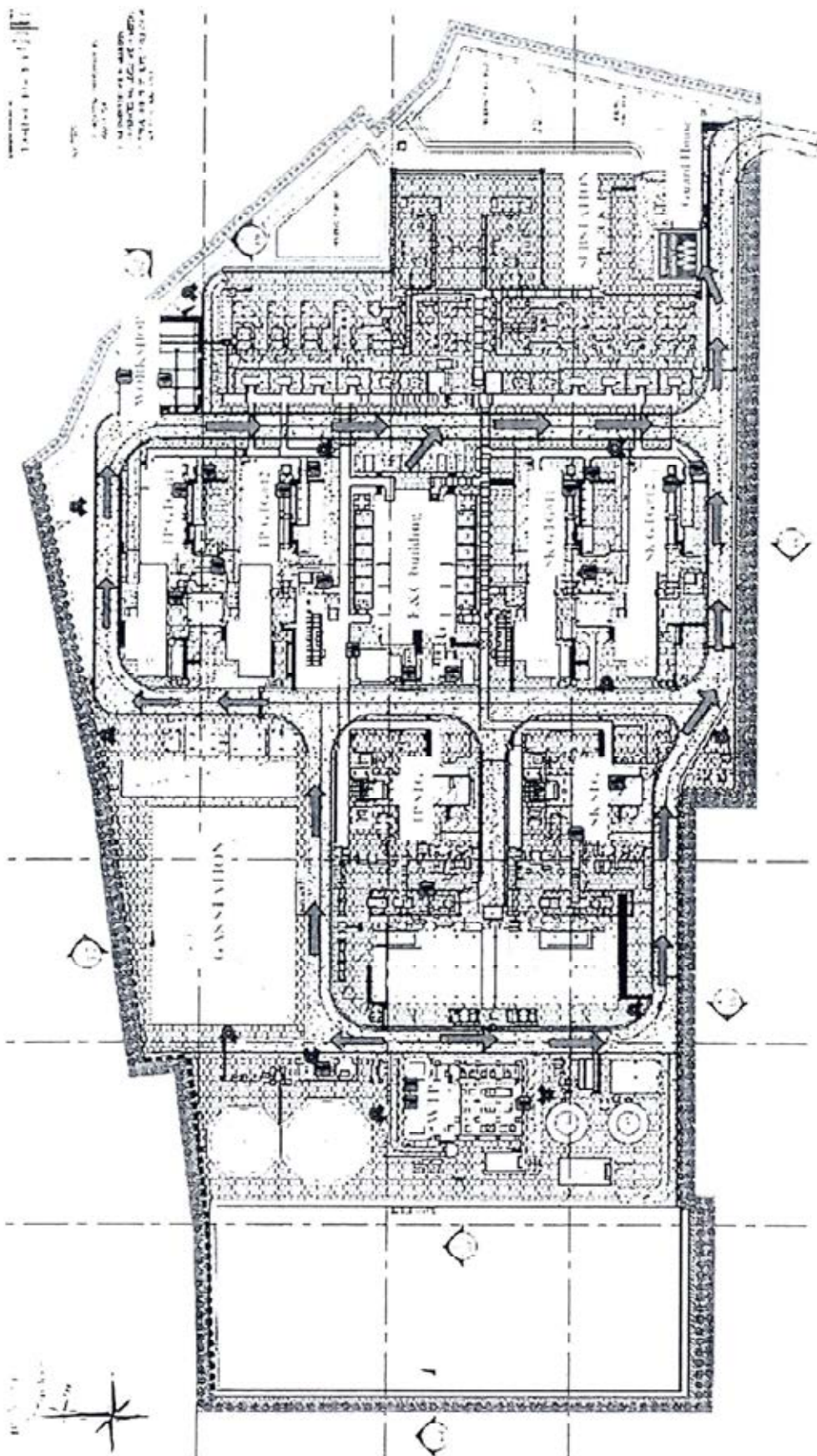

4.4 การจัดเตรียมอุปกรณ์

4.4.1 อุปกรณ์ดับเพลิงชนิด

ประเภทของน้ำยา ดับเพลิง	ขนาด/น้ำหนัก	จำนวนถัง	หมายเหตุ
1. ผงเคมีแห้ง	6.8 กิโลกรัม	31	- อยู่ตามจุดต่างๆ ในบริเวณโรงไฟฟ้า
2. CO ₂	4.5 กิโลกรัม 40.0 กิโลกรัม	32 4	- อยู่ตามจุดต่างๆ ในบริเวณโรงไฟฟ้า - ชนิดก๊อเกลื่อนอยู่บริเวณ GAS Turbine

4.4.2 หัวดับเพลิง (Hydrant)

หัวดับเพลิงที่ติดตั้งอยู่รอบๆ บริษัท บ้านโป่ง ยูทิลิตี้ จำกัด มี 8 จุด และหัวดับเพลิงภายใน 8 จุด ได้แก่ อาคาร E&C 6 จุด ที่ TERMINAL SUBSTATION BUILDING อีก 2 จุด น้ำที่นำมาใช้ในการดับเพลิงนั้นมาจาก RAW WATER POND ความจุ 34,000 ตันเก็บน้ำ 4,100 ลูกบาศก์เมตรและถัง Demin 3,000 ลูกบาศก์เมตร โดยมีปั๊มไฟฟ้า "AC" 1 ชุด และมีเครื่องย่นดัดเชล 1 เครื่อง เพื่อส่งน้ำไปยังหัวดับเพลิงตามจุดต่างๆ ทั้ง 16 จุดในบริเวณบริษัท บ้านโป่ง ยูทิลิตี้ จำกัด

4.4.3 ระบบ WATER SPRAY

มีอยู่ 26 จุด บริเวณ

อาคาร E&C ได้แก่ AUXILIARY TRANSFORMER จำนวน 12 จุด

SUBSTATION ได้แก่ TRANSFORMER จำนวน 12 จุด

STEAM TURBINE GEAR AND GENERATOR BEARING & LUBE OIL UNIT จำนวน 2 จุด

4.4.4 ระบบ WATER SPRINKLER

มีอยู่ 30 จุด บริเวณ

อาคาร E&C ได้แก่ CABLE ROOM จำนวน 1 จุด

AUXILIARY TRANSFORMER จำนวน 12 จุด

SUBSTATION TRANSFORMER จำนวน 12 จุด

อาคาร WORK SHOP. จำนวน 1 จุด.

อาคาร DEMIN. WATER TREATMENT จำนวน 1 จุด

บริเวณ FIRE PUMP HOUSE จำนวน 1 จุด

อาคาร EDG จำนวน 2 จุด

4.5 การวางระบบสัญญาณแจ้งเหตุฉุกเฉิน

4.5.1 สัญญาณเตือนภัย (FIRE ALARM)

หมายถึง เสียงสัญญาณเตือนภัย เพื่อแจ้งให้ทราบทั่วกันว่ามีเหตุอันตรายเกิดขึ้น และ ให้เข้าสู่ภาวะเตรียมพร้อม เพื่อที่จะไปรวมพล ณ จุดรวมพล

4.5.2 สัญญาณอพยพ (SIREN)

หมายถึง สัญญาณเสียงว่าได้เกิดเหตุฉุกเฉินขึ้น และทุกคนต้องหยุดปฏิบัติงานพร้อมกันออกไปรวมกันยังจุดรวมพล

4.6 วิธีการติดต่อสื่อสารกับผู้เกี่ยวข้อง

โครงสร้างการติดต่อสื่อสารกรณีเกิดเหตุฉุกเฉิน

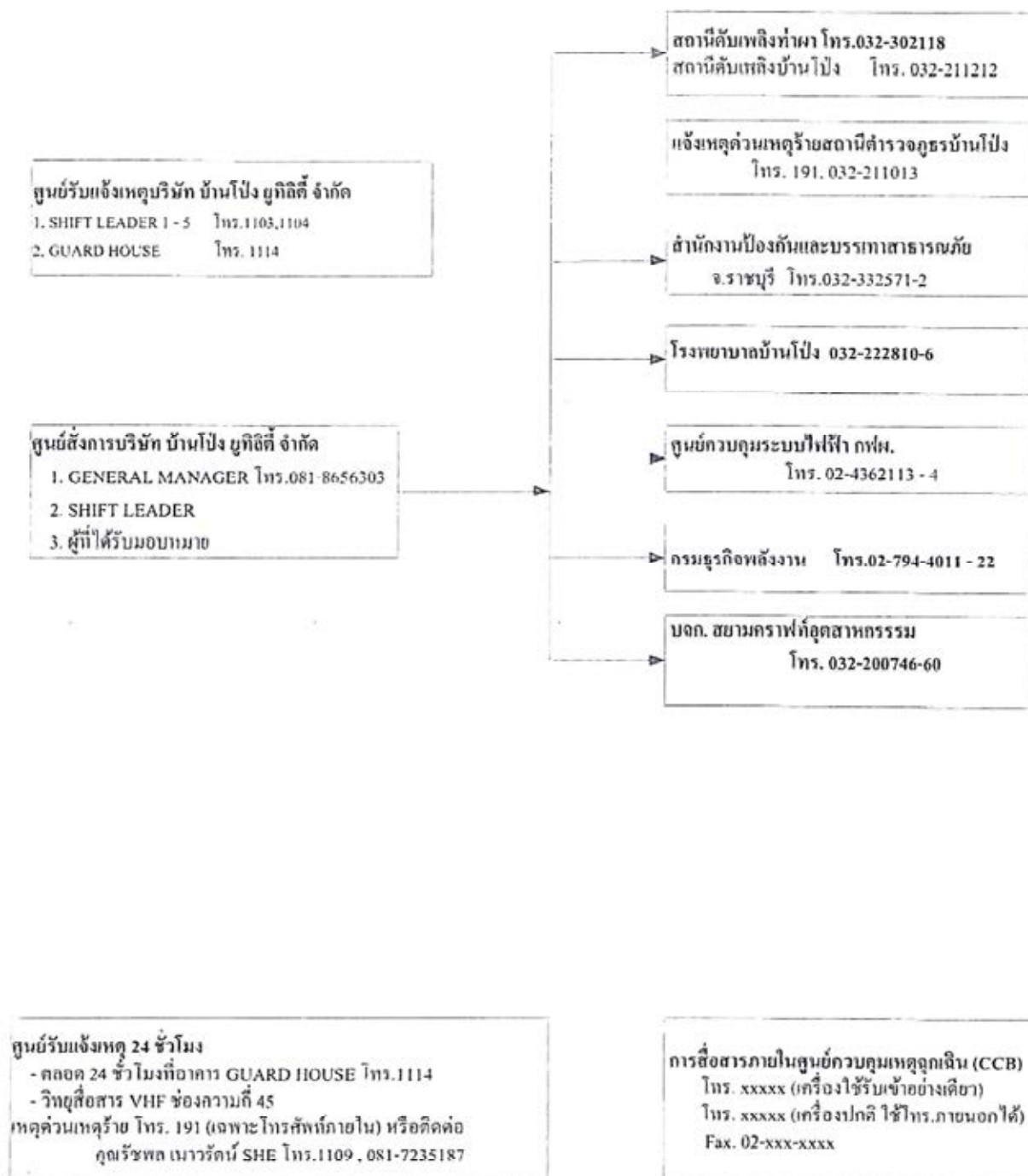

4.7 วิธีปฏิบัติการใช้วิทยุสื่อสารภายใน

เมื่อเกิดเหตุฉุกเฉินขึ้นภายในบริษัท ได้มีการกำหนดแนวทางวิธีการปฏิบัติในการใช้วิทยุสื่อสารดังต่อไปนี้

- 4.7.1 ให้ผู้ถือครองวิทยุสื่อสารระบบ VHF 245 MHz ปรับเปลี่ยนช่องวิทยุไปที่ช่องหมายเลข 45 ทั้งหมดยกเว้นขณะ MC ประสานงานกับ หน่วยบริการและผู้ควบคุมจุดรวมพล จะใช้ช่อง 47
- 4.7.2 ให้ผู้อยู่ในอาคาร CENTRAL CONTROL BUILDING เปิดปุ่มปรับระดับเสียงตามสายที่ระดับสูงสุด
- 4.7.3 การติดต่อทางโทรศัพท์ และ Fax. ให้ใช้รูปแบบการติดต่อสื่อสารภายใน ตามโครงสร้างการติดต่อสื่อสาร กรณีเกิดเหตุฉุกเฉิน 1, 2, 3 ข้อ 4.6
- 4.7.4 การสื่อสารเรื่องผู้บาดเจ็บหรือเสียชีวิตให้ใช้โทรศัพท์ หรือ Fax. เท่านั้น

5 แผนการป้องกันและบรรเทาภัยจากอัคคีภัย

แผนการป้องกันและบรรเทาภัยจากอัคคีภัย

สภาพความเสี่ยงต่อการเกิดอัคคีภัยในปัจจุบัน มักจะเกิดขึ้นและมีความเสียหายมาก ในกรณีของอัคคีภัยขนาดใหญ่ อาคารสูง ยังทำให้เกิดความเสียหายต่อชีวิตและทรัพย์สินของพนักงานและบริษัทเป็นจำนวนมาก จึงได้กำหนดแผนป้องกันและบรรเทาภัยจากอัคคีภัยนี้ขึ้น เพื่อให้พร้อมอยู่เสมอ

วัตถุประสงค์

1. เป็นแนวทางในการเตรียมการป้องกันและการประสานการปฏิบัติงานระหว่างหน่วยงานต่างๆ ที่เกี่ยวข้อง ทั้งหน่วยงานภายในบริษัท บ้านโป่ง ยูทิลิตี้ จำกัด และหน่วยงานภายนอก ตามพระราชบัญญัติ ป้องกันและบรรเทาสาธารณภัย พ.ศ. 2550 เพื่อให้สามารถดำเนินการป้องกันและแก้ไขปัญหาการเกิดอัคคีภัยได้อย่างรวดเร็วและมีประสิทธิภาพ
2. เป็นการกำหนดหน้าที่ความรับผิดชอบ ของหน่วยงานที่เกี่ยวข้องไว้ให้พร้อมต่อการปฏิบัติงานในระบะก่อนเกิดภัย ขณะเกิดภัย และภายหลังภัยได้ผ่านพ้นไปแล้ว

การเตรียมการก่อนเกิดเหตุ

1. ฝึกซ้อมแผนฉุกเฉินเพลิงไหม้และอพยพ ปีกะ 1 ครั้ง โดย SHE วางแผนและเขียนบทการซ้อมในแต่ละปี และเก็บรายงานการประชุมผลการซ้อมและการแก้ไข เพื่อใช้ปรับปรุง แผนฉุกเฉินในปีต่อไปให้ทันสมัยตลอดเวลา
2. SHE มีหน้าที่ดำเนินการให้มีการฝึกซ้อมทบทวน สำหรับผู้เกี่ยวข้องตามแผน Action Plan บริษัท บ้านโป่ง ยูทิลิตี้ จำกัด เช่น การฝึกซ้อม Safety Day ของหน่วยงานต่าง ๆ, การฝึกซ้อมของทีมงานดับเพลิง, การฝึกซ้อมของทีมงานดับเพลิง, การฝึกซ้อมอพยพหนีไฟ หรือ การฝึกซ้อมแผนฉุกเฉินจากสารเคมีหกรั่วไหล ตามที่กำหนดใน Action Plan ของปีนั้น ๆ โดยใช้แบบฟอร์มประเมินผลการฝึกทบทวนการปฏิบัติ โดยเกณฑ์ การประเมินว่าผู้เข้ารับการฝึกทบทวนผ่านหรือไม่ผ่านการฝึก ให้พิจารณาดังนี้
 - 2.1. ให้ความร่วมมือในการฝึกซ้อมอย่างตั้งใจ
 - 2.2. สามารถปฏิบัติได้อย่างถูกต้องตามที่เคยได้รับการอบรม
 - 2.3. สามารถปฏิบัติได้ตามระยะเวลาที่กำหนด
 - 2.4. ใช้อุปกรณ์คุ้มครองความปลอดภัยได้ครบถ้วนและถูกต้อง
3. SHE มีหน้าที่ดำเนินการให้มีการตรวจสอบความพร้อมใช้งานของอุปกรณ์ควบคุมภาวะฉุกเฉินส่วนกลาง ให้มีความพร้อมใช้งานอยู่เสมอ
4. SHIFT LEADER ทำการตรวจสอบอุปกรณ์สื่อสาร รวมทั้งอุปกรณ์ต่าง ๆ ในห้องควบคุมเหตุฉุกเฉิน เช่น ไฟฉาย, วิทยุสื่อสาร, ระบบแสงสว่าง, แอร์, เครื่องใช้ต่าง ๆ เป็นต้น ให้ครบและพร้อมใช้งานอยู่เสมอ โดยต้องทำการตรวจสอบทุก 1 เดือน ตามแบบฟอร์มบันทึกการตรวจสอบอุปกรณ์ภายในห้องควบคุมเหตุฉุกเฉิน
5. SHE ทำการตรวจสอบท่อน้ำดับเพลิงที่อยู่เหนือพื้นดิน ตามแบบฟอร์มตรวจสอบท่อน้ำดับเพลิงที่อยู่เหนือพื้นดิน ทุก 6 เดือน
6. SHE ทำการตรวจสอบตู้ Hose Cabinet ทั้ง 13 จุด ทุก 3 เดือน ตามแบบฟอร์มตรวจสอบตู้
7. SHE ทำการตรวจสอบหัว HYDRANT ตามแบบฟอร์มตรวจสอบหัว HYDRANT ทุก 1 ปี
8. เจ้าของสถานที่ ที่มีอุปกรณ์ดับเพลิงติดตั้งอยู่ ต้องทำแผนการทดสอบอุปกรณ์เหล่านั้นเป็นรายปี

และดำเนินการทดสอบ และเก็บบันทึกผลการทดสอบอย่างน้อยปีละ 1 ครั้ง ไว้ที่ SHE ในส่วนของการทดสอบสัญญาณเตือนภัย (Fire Alarm) เฉพาะ Pull Down Fire Alarm ให้ตรวจสอบเดือนละ 1 ครั้ง

9. Operation Manager มีหน้าที่ดำเนินการให้มีการวางแผนการบำรุงรักษาเชิงป้องกัน (Preventive Maintenance Planning) ของอุปกรณ์ที่อยู่ในขอบเขตภายในโรงไฟฟ้าบ้านโป่ง และตามอาคารต่างๆ ให้พร้อมใช้งานอยู่เสมอเท่าที่จะกระทำได้
10. SHE ตรวจสอบอุปกรณ์ต่อไปนี้ ทุกเดือน
 - 10.1 SCBA บันทึกการตรวจสอบในแบบฟอร์ม
 - 10.2 Full Face pieces Respirators บันทึกการตรวจสอบในแบบฟอร์มตรวจสอบ
11. SHE ตรวจสอบ หน้ากากออกซิเจนพยาบาล ทุกเดือน และบันทึกการตรวจสอบ ในแบบฟอร์ม
12. เครื่องให้มีความพร้อมอยู่เสมอกรณีได้รับการร้องขอจากคณะกรรมการป้องกันและบรรเทาสาธารณภัยแห่งชาติ (กปภ.ช.) ตามพระราชบัญญัติป้องกันและบรรเทาสาธารณภัย พ.ศ. 2550 หมวด 21 (1), (2)

ลำดับที่	อุปกรณ์	ตรวจสอบทุก	หน่วยงานรับผิดชอบ
1	PULL DOWN FIRE ALARM	1 เดือน	เจ้าของสถานที่
2	SCBA	1 เดือน	SHE
3	HOSE CABINET	3 เดือน	SHE
3	ถังดับเพลิงยกหัว	6 เดือน	เจ้าของสถานที่
4	ท่อน้ำดับเพลิงเหนือพื้นดิน	6 เดือน	SHE
5	HYDRANT	1 ปี	SHE

ตารางการตรวจสอบอุปกรณ์ป้องกันอัคคีภัย

6. การกำหนดหน้าที่

1. ทีมผู้บริหารจัดการในการระงับเหตุฉุกเฉิน

1.1 ผู้บัญชาการในภาวะฉุกเฉิน (Emergency Director ; ED)

ผู้ทำหน้าที่

1.1.1 ผู้จัดการส่วนเดินเครื่อง (Operation Manager)

1.1.2 ผู้จัดการบำรุงรักษา (Maintenance Manager)

1.1.3 หัวหน้ากะ (Shift Leader)

1.2 พนักงานสื่อสาร

ผู้ทำหน้าที่

1.2.1 ผู้ที่ได้รับการแต่งตั้ง หรือบุคคลที่ ED มอบหมาย

2. ทีมประสานงานและทีมสนับสนุนในการระงับเหตุฉุกเฉิน

2.1 ผู้ประสานงานเหตุฉุกเฉิน (Mutual-Aid Co-Ordinator ; MC)

ผู้ทำหน้าที่

2.1.1 SHE

2.1.2 บุคคลที่ ED มอบหมาย

2.2 ทีมปฐมพยาบาล (First Aid)

ผู้ทำหน้าที่

2.2.1 Admin / CSR

2.2.2 บุคคลที่ ED มอบหมาย

2.3 ทีมประชาสัมพันธ์

ผู้ทำหน้าที่ (ตามลำดับ)

2.3.1 ผู้ที่ได้รับการแต่งตั้ง

2.3.2 บุคคลที่ ED มอบหมาย

2.4 ทีมผู้ควบคุมจุดรวมพล

ผู้ทำหน้าที่

2.4.1 จุดรวมพล (บริเวณถนนทางเข้า-ออก) ผู้ที่ได้รับการแต่งตั้ง

2.5 ทีมควบคุมการจราจร และ รักษาความปลอดภัย

ผู้ทำหน้าที่

2.5.1 เจ้าหน้าที่รักษาความปลอดภัย (รปภ.)

3. หน่วยงานสนับสนุนภายนอก

3.1 สำนักงานป้องกันและบรรเทาสาธารณภัย เทศบาลเมืองท่าผา โดยมีเครือข่ายการประสานงานร่วมกัน

3.1.1 สำนักงานป้องกันและบรรเทาสาธารณภัยจังหวัดราชบุรี

3.1.2 อปพร. จังหวัดราชบุรี (อาสาสมัครป้องกันภัยฝ่ายพลเรือน)

3.1.3 ศูนย์อำนวยการเฉพาะกิจ จังหวัดราชบุรี

4. ทีมผู้เข้าปฏิบัติการระงับเหตุฉุกเฉิน

4.1 ผู้สั่งการ ณ จุดเกิดเหตุ (On-scene Commander; OC)

ผู้ทำหน้าที่

4.1.1 Shift Leader

4.1.2 บุคคลที่ ED มอบหมาย

4.2 ผู้นำทีมดับเพลิง (Fire Leader ; F/L)

ผู้ทำหน้าที่

4.2.1 ผู้ที่ได้รับการแต่งตั้ง เรียกว่า F/L

4.3 ทีมกู้ภัย (Rescue Team)

ผู้ทำหน้าที่

4.3.1 พนักงานบำรุงรักษาที่ได้รับการแต่งตั้ง

4.3.2 เจ้าหน้าที่ รปภ. ที่ได้รับการแต่งตั้ง

4.4 ทีมดับเพลิง (Fire Team)

ผู้ทำหน้าที่

4.4.1 พนักงานเดินเครื่องที่ได้รับการแต่งตั้ง เรียกว่า F/T

4.4.2 เจ้าหน้าที่ รปภ. ที่ได้รับการแต่งตั้ง

7. หน้าที่ความรับผิดชอบของ “ทีมรับเหตุฉุกเฉิน”

ทีมรับเหตุฉุกเฉิน	บทบาทหน้าที่ความรับผิดชอบ			ผลลัพธ์เกิดเหตุ
	ระยะก่อนเกิดเหตุ	ระยะขณะเกิดเหตุ	ระยะหลังเกิดเหตุ	
1. ผู้อำนวยการเหตุฉุกเฉิน (Chief Emergency Director) “ผู้จัดการทั่วไป บ.บ้านโป่ง ยูทิลิตี้ จก.” “GENERAL MANAGER”	<ul style="list-style-type: none"> - กำหนดนโยบายและแนวทางในการดำเนินงานภาวะฉุกเฉิน - จัดตั้งองค์กรควบคุมภาวะฉุกเฉินและบริหารองค์กรให้ดำเนินงานได้อย่างมีประสิทธิภาพ 	<ul style="list-style-type: none"> - อำนาจการควบคุมภาวะฉุกเฉินและแถลงข่าวต่อสื่อมวลชน 	<ul style="list-style-type: none"> - แจ้งข้อเท็จจริงของเหตุฉุกเฉิน - เป็นตัวแทนของสถานประกอบการในการดูแลผู้บาดเจ็บและผู้ที่ได้รับบาดเจ็บ - เสียหายจากเหตุฉุกเฉิน 	<ul style="list-style-type: none"> - แจ้งข้อเท็จจริงของเหตุฉุกเฉิน - เป็นตัวแทนของสถานประกอบการในการดูแลผู้บาดเจ็บและผู้ที่ได้รับบาดเจ็บ - เสียหายจากเหตุฉุกเฉิน
2. ผู้บัญชาการในภาวะฉุกเฉิน (Emergency Director) “ED” “Operation Manager”	<ul style="list-style-type: none"> - เป็นผู้รับผิดชอบหลักในการจัดทำแผนฉุกเฉิน - จัดให้มีการฝึกอบรมแผนฉุกเฉินอย่างสม่ำเสมอ - ควบคุมการทดสอบอุปกรณ์ต่าง ๆ และระบบเตือนภัยหรือสัญญาณเตือนภัยภายในโรงไฟฟ้า เพื่อเตรียมความพร้อมของอุปกรณ์ในการตอบโต้เมื่อเกิดเหตุฉุกเฉิน - ร่วมคัดลอกทีมปฏิบัติการฉุกเฉิน โดยคัดเลือก พนักงานที่มีคุณสมบัติเหมาะสมไปเป็นสมาชิกของทีมปฏิบัติการ เช่น ทีมดับเพลิง, ทีมกู้ภัย เป็นต้น 	<ul style="list-style-type: none"> - ทำหน้าที่สั่งการและควบคุมทีมปฏิบัติการแผนฉุกเฉินในการควบคุมภาวะฉุกเฉินโดยได้รับมอบภารกิจจากผู้บังคับบัญชา - รับผิดชอบการตัดสินใจว่าทีมปฏิบัติการได้อย่างปลอดภัย สามารถควบคุมสถานการณ์ได้ในระยะเวลาอันสั้นและรวดเร็ว - ควบคุมวิธีการดับเพลิง การปิดกั้นหรือตัดแยกเชื้อเพลิง - รับผิดชอบในการประกาศภาวะฉุกเฉินและตัดสินใจอพยพผู้ปฏิบัติงานที่นับว่าเสี่ยงที่จะออกจากบริเวณที่เกิดเหตุได้อย่างปลอดภัย 	<ul style="list-style-type: none"> - เป็นผู้นำในการสอบสวนและควบคุม - การสอบสวนการเกิดเหตุและการจัดทำรายงานการสอบสวนสาเหตุผู้เกี่ยวข้อง - เหตุฉุกเฉิน - ควบคุมการฟื้นฟูสภาพให้กลับสู่สภาพเดิมโดยเร็ว - ทำหน้าที่ให้ข่าวกับสื่อมวลชน โดยต้องได้รับมอบหมายจากผู้บังคับบัญชาเหตุการณ์ - จัดให้มีการประชุมฝ่ายที่เกี่ยวข้อง เพื่อค้นหาสาเหตุและกำหนดมาตรการป้องกันต่อไป 	<ul style="list-style-type: none"> - เป็นผู้นำในการสอบสวนและควบคุม - การสอบสวนการเกิดเหตุและการจัดทำรายงานการสอบสวนสาเหตุผู้เกี่ยวข้อง - เหตุฉุกเฉิน - ควบคุมการฟื้นฟูสภาพให้กลับสู่สภาพเดิมโดยเร็ว - ทำหน้าที่ให้ข่าวกับสื่อมวลชน โดยต้องได้รับมอบหมายจากผู้บังคับบัญชาเหตุการณ์ - จัดให้มีการประชุมฝ่ายที่เกี่ยวข้อง เพื่อค้นหาสาเหตุและกำหนดมาตรการป้องกันต่อไป

หน้าที่ความรับผิดชอบของ “ทีมระงับเหตุฉุกเฉิน” (ต่อ)			
ทีมระงับเหตุฉุกเฉิน	บทบาทหน้าที่ความรับผิดชอบ		
	ระยะก่อนเกิดเหตุ	ระยะขณะเกิดเหตุ	ระยะหลังเกิดเหตุ
2. ผู้บัญชาการในภาวะฉุกเฉิน (Emergency Director) “ED” (ต่อ)	<ul style="list-style-type: none"> - จัดให้มีการทดสอบอุปกรณ์ป้องกันของระบบ Fire Protection, Fire Alarm และ Fire Pump ให้คงสภาพ พร้อมใช้งานตามแผนการทดสอบ 	<ul style="list-style-type: none"> - ควบคุมการกันหาและช่วยเหลือผู้บาดเจ็บที่ติดอยู่ในอาคารที่เกิดเหตุ - รับผิดชอบในการตัดสินใจขอความช่วยเหลือจากหน่วยงานทั้งภายในและภายนอกที่อยู่ในแผนช่วยเหลือซึ่งกันและกันและอำนวยความสะดวกเมื่อหน่วยงานภายนอกมาถึงโรงไฟฟ้าฯ - ควบคุมระบบการจราจรและความเป็นระเบียบภายในบริเวณโรงไฟฟ้าฯ - ศึกษาดังสถานการณ์สภาพแวดล้อมที่เปลี่ยนแปลงของอากาศ เช่น ความเร็วลม ทิศทางของลม เป็นต้น - บริหารจัดการให้มีอุปกรณ์ดับเพลิง น้ำดับเพลิง และอุปกรณ์ดักถังกันอย่างเพียงพอในระหว่างเกิดเหตุ 	

หน้าที่ความรับผิดชอบของ “ทีมระงับเหตุฉุกเฉิน” (ต่อ)			
ทีมระงับเหตุฉุกเฉิน	บทบาทหน้าที่ที่ความรับผิดชอบ		
	ระยะก่อนเกิดเหตุ	ระยะขณะเกิดเหตุ	ระยะหลังเกิดเหตุ
3. พนักงานสื่อสาร	<ul style="list-style-type: none"> - ตรวจสอบหมายเลข โทรศัพท์ของผู้ที่เกี่ยวข้องทั้งหมดที่อยู่ในแผนฯ - ทดสอบความพร้อมทางวิทยุกับเครือข่าย 	<ul style="list-style-type: none"> - ทำหน้าที่สื่อสารผ่านระบบ/อุปกรณ์สื่อสารที่มีใช้งานอยู่ไป ศูนย์ควบคุมเหตุฉุกเฉิน - รวบรวมข้อมูลเพื่อตอบคำถามผู้ที่โทร. เข้า มา เช่น เหตุการณ์, สถานที่เกิดเหตุ, สถานการณ์ที่กำลังดำเนินการอยู่ - ประสานงานโรงพยาบาลและยุติกรณีมีผู้บาดเจ็บ/เสียชีวิตและให้ข้อมูล 	
4. ผู้ประสานงานเหตุฉุกเฉิน (Mutual-Aid Co-Ordinator) “MC”	<ul style="list-style-type: none"> - ร่วมจัดทำแผนฉุกเฉิน - จัดเตรียมสถานที่ ที่จะใช้เป็นศูนย์ควบคุมเหตุฉุกเฉิน - จัดเตรียมห้องหรือสถานที่สำหรับสื่อสาร - จัดเตรียมเจ้าหน้าที่สำหรับโทรศัพท์/เจ้าหน้าที่ที่พิมพ์คัดหรือเครื่อง Computer เพื่อรับ/ส่งข้อความ ทั้งประสานงานภายนอก/ภายใน - ร่วมซ้อมแผนฉุกเฉินอย่างน้อยปีละ 1 ครั้ง 	<ul style="list-style-type: none"> - ประสานงานเมื่อมีหน่วยงานจากภายนอกเข้ามาช่วยเหลือ - ประสานงานด้านสวัสดิการ/เงินทดแทน/เงินประกัน เป็นต้น - ประสานงานเตรียมเงินสำรองฉุกเฉิน - ประสานงานกับบริษัทประกันภัย 	<ul style="list-style-type: none"> - อำนวยความสะดวกให้กับญาติผู้บาดเจ็บหรือเสียชีวิต - ควบคุมพื้นที่และการจราจร - ประสานงานกับตำรวจท้องที่ - ให้ความร่วมมือในการสอบสวนหาสาเหตุที่เกิดขึ้น - เข้าร่วมประชุมทุกฝ่ายที่เกี่ยวข้องเพื่อค้นหาสาเหตุและกำหนดมาตรการป้องกัน

หน้าที่ความรับผิดชอบของ “ทีมระงับเหตุฉุกเฉิน” (ต่อ)			
ทีมระงับเหตุฉุกเฉิน	บทบาทหน้าที่ความรับผิดชอบ		
	ระยะก่อนเกิดเหตุ	ระยะขณะเกิดเหตุ	ระยะหลังเกิดเหตุ
4.1 ทีมประชาสัมพันธ์		<ul style="list-style-type: none"> - รับผิดชอบในการประสานงานระหว่างหน่วยงานภายในและภายนอก - จัดตั้งศูนย์ประชาสัมพันธ์, รับข้อมูลดิบจากศูนย์ควบคุมเหตุฉุกเฉิน/จัดเตรียมข้อมูลเบื้องต้น - ดำเนินการสื่อสารมวลชน/มวลชน/หน่วยงานราชการ - จัดทำ Press Release ให้ผู้มีอำนาจหรือผู้อำนวยการเหตุฉุกเฉิน (ส่ง.ทั่วไป) แฉลงข่าว - ส่งข้อมูลให้กับหน่วยงานราชการ/ร.ยงน.บุคคลสำคัญที่เกี่ยวข้อง - ติดต่อผู้นำชุมชนที่คาดว่าจะได้รับผลกระทบเพื่อติดตามสถานการณ์ และให้คำแนะนำ - ให้การปฐมพยาบาลเบื้องต้นแก่ผู้ได้รับบาดเจ็บ ณ First Aid Station - ตรวจสอบ/บันทึกข้อมูลที่รวบรวม 	
4.2 ทีมปฐมพยาบาล			
4.3 ทีมผู้ควบคุมจุดรวมพล			

หน้าที่ความรับผิดชอบของ “ทีมระงับเหตุฉุกเฉิน” (ต่อ)				
ทีมระงับเหตุฉุกเฉิน	บทบาทหน้าที่ความรับผิดชอบ			
	ระยะก่อนเกิดเหตุ	ระยะขณะเกิดเหตุ	ระยะหลังเกิดเหตุ	
4.4 ทีมควบคุมการจราจรและรักษาความปลอดภัย		<ul style="list-style-type: none"> - ควบคุมการจราจรภายในบริเวณ โรงไฟฟ้าฯ จัดสิ่งกีดขวางในเส้นทางที่ไปยังที่เกิดเหตุ - ควบคุมบริเวณ โดยรอบโรงไฟฟ้าฯ เพื่อป้องกันทรัพย์สินสูญหาย โดยประสานงานกับตำรวจท้องที่ 	<ul style="list-style-type: none"> - ควบคุมการจราจรภายในบริเวณ โรงไฟฟ้าฯ 	
5. ผู้จัดการ ณ จุดเกิดเหตุ (On-Scene Commander) “OC”	<ul style="list-style-type: none"> - ร่วมจัดทำแผนฉุกเฉินกับคณะจัดทำแผนฯ - ร่วมฝึกซ้อมแผนฉุกเฉินฯ และฝึกซ้อมทีมย่อย - ร่วมฝึกอบรม MC ในการจัดเตรียมศูนย์ควบคุมฯ ให้อุปกรณ์และระบบสื่อสารครบถ้วนและทันสมัย - ร่วมคัดเลือก พนักงานที่มีคุณสมบัติเหมาะสมไปเป็นสมาชิกของทีมดับเพลิงและทีมกู้ภัย 	<ul style="list-style-type: none"> - รายงานตัวต่อ ED พร้อมทีมงาน และควบคุมการปฏิบัติงานของทีมระดับเหตุฉุกเฉิน เช่น ทีมดับเพลิง, ทีมกู้ภัย - ควบคุมการส่งกำลังเข้าช่วยเหลือทีมปฏิบัติการต่อทั้งหน่วยงานภายในและภายนอก - ควบคุมการช่วยชีวิตผู้ติดอยู่ในอาคาร - ควบคุมการเคลื่อนย้ายผู้ที่ไม่มีหน้าที่เกี่ยวข้องออกจากที่เกิดเหตุ - จัดเตรียมอุปกรณ์ดับเพลิงเพื่อสนับสนุนการปฏิบัติการของทีมดับเพลิงและอำนวยความสะดวกการเข้าร่วมกับเจ้าหน้าที่และหน่วยดับเพลิงภายนอก 	<ul style="list-style-type: none"> - ให้ความร่วมมือในการสอบสวนและวิเคราะห์สาเหตุและให้ความร่วมมือกับหน่วยงานภายนอก - ให้ความร่วมมือในการจัดทำ รายงานต่างๆ - ร่วมในการบูรณะและฟื้นฟูสภาพให้คืนสู่สภาพเดิมโดยเร็ว - ตรวจสอบความเสียหายของอุปกรณ์ดับเพลิง, น้ำยาดับเพลิงต่างๆ ที่ใช้ในการปฏิบัติการฯ เพื่อดำเนินการจัดซื้อเพื่อทดแทนอุปกรณ์ที่ชำรุด - เข้าร่วมประชุมทุกฝ่ายที่เกี่ยวข้องเพื่อค้นหาสาเหตุและกำหนดมาตรการป้องกันต่อไป 	

หน้าที่ความรับผิดชอบของ “ทีมระดับเหตุการณ์” (ต่อ)

ทีมระดับเหตุการณ์	บทบาทหน้าที่ความรับผิดชอบ		
	ระยะก่อนเกิดเหตุ	ระยะขณะเกิดเหตุ	ระยะหลังเกิดเหตุ
5. ผู้จัดการ ณ จุดเกิดเหตุ (On-Scene Commander) “OC” (ต่อ)		<ul style="list-style-type: none"> - เลือกเทคนิคและวิธีการดับเพลิงร่วมกับ ED - ควบคุมการใช้น้ำดับเพลิงอย่างเหมาะสม - รายงานการประเมินสถานการณ์การพ่นจากจุดเกิดเหตุให้ ED ทราบทุกระยะ พร้อมขอความช่วยเหลือ 	
6. ผู้นำทีมดับเพลิง (Fire Leader) “F/L”	<ul style="list-style-type: none"> - ร่วมฝึกซ้อมแผนฉุกเฉินประจำปี อย่างน้อยปีละ 1 ครั้ง - ฝึกซ้อมดับเพลิงปีละ 6 ครั้ง อย่างสม่ำเสมอ เพื่อเพิ่มทักษะและความชำนาญ 	<ul style="list-style-type: none"> - ให้อำนาจกับตัว OC หรือทีมดับเพลิง - รอคำสั่งจาก OC - เข้าปฏิบัติการดับเพลิงหรือควบคุมเพลิงตามแผนที่ OC สั่งการ เป็นผู้ตัดแยกอุปกรณ์จากเชื้อเพลิง เช่น ปิด Valve นั้น 	
7. ทีมกู้ภัย (Rescue Team)	<ul style="list-style-type: none"> - ร่วมฝึกซ้อมแผนฉุกเฉินประจำปี อย่างน้อยปีละ 1 ครั้ง - ฝึกซ้อมกู้ภัยอย่างน้อยปีละ 6 ครั้ง อย่างสม่ำเสมอ 	<ul style="list-style-type: none"> - รายงานตัวกับ OC พร้อมทีม - รอรับคำสั่งจาก OC - เข้ากู้ภัยหรือนำคนเจ็บออกจากที่เกิดเหตุมายังจุดที่ปลอดภัย 	
8. ทีมดับเพลิง (Fire Team)	<ul style="list-style-type: none"> - ร่วมฝึกซ้อมแผนฉุกเฉินประจำปี อย่างน้อยปีละ 1 ครั้ง - ฝึกซ้อมดับเพลิงปีละ 6 ครั้ง อย่างสม่ำเสมอ เพื่อเพิ่มทักษะและความชำนาญ 	<ul style="list-style-type: none"> - รายงานตัวต่อ F/L และ F/L จะพาทีมเข้ารายงานตัวกับ OC - เข้าปฏิบัติการตามคำสั่งของ F/L 	

8. การดำเนินการแจ้งตามขั้นตอนเมื่อเกิดเหตุฉุกเฉิน

8.1 ภาวะฉุกเฉินระดับที่ 1

- 8.1.1 ผู้รับผิดชอบของบริษัท บ้านโป่ง ยูทิลิตี้ จำกัด เข้าระงับเหตุตามแผนฉุกเฉินของบริษัทฯ
- 8.1.2 รายงานจุดที่เกิดเหตุ สาเหตุ ลักษณะภัยที่เกิดขึ้น ขนาดความรุนแรง รายละเอียดเท่าที่มี ให้ GENERAL MANAGER, ปภ. เทศบาลเมืองท่าผา, รพ.บ้านโป่ง และ สก.บ้านโป่ง ทราบในเบื้องต้น โดยให้เตรียมพร้อม ณ ที่ตั้ง
- 8.1.3 ในกรณีที่มิใช่บาดเจ็บให้รายงานโรงพยาบาลบ้านโป่ง ทราบเพื่อเคลื่อนย้ายผู้บาดเจ็บ
- 8.1.4 แจ้งโรงงานข้างเคียง (บริษัท SKIC) และชุมชนรอบบริษัท บ้านโป่ง ยูทิลิตี้ จำกัด ทราบโดยต้องแจ้งจุดที่เกิดเหตุสาเหตุ ลักษณะภัย ขนาดความรุนแรงที่เกิดขึ้น
- 8.1.5 สั่งการให้บุคคลที่ต้องรับผิดชอบตามแผนฉุกเฉินของบริษัท บ้านโป่ง ยูทิลิตี้ จำกัด ทุกฝ่ายเตรียมการรองรับการสนับสนุนจากภายนอก กรณีที่เหตุการณ์อาจถูกกลืนเข้าสู่ระดับ 2 หรือ 3 ดังนี้
 - 8.1.5.1 ผู้บัญชาการในภาวะฉุกเฉิน (ED) EMERGENCY DIRECTOR เป็นผู้สั่งการสูงสุดของบริษัท บ้านโป่ง ยูทิลิตี้ จำกัด
 - 8.1.5.2 ผู้สั่งการ ณ จุดเกิดเหตุ (OC) ON-SCENE COMMANDER ทำหน้าที่สั่งการและบังคับบัญชา ณ ที่เกิดเหตุ
 - 8.1.5.3 ผู้ประสานงานเหตุฉุกเฉินของบริษัท บ้านโป่ง ยูทิลิตี้ จำกัด (MC) MUTUAL AID CO – ORDINATOR เป็นผู้ประสานงานระหว่าง OC กับหน่วยงานสนับสนุนจากภายนอก
 - 8.1.5.4 ผู้บังคับดับเพลิง (F/L) FIRE – LEADER เป็นหัวหน้าชุดดับเพลิงและชุดระงับเหตุฉุกเฉินต่างๆ ภายใต้คำสั่งของ OC
- 8.1.6 จัดเตรียมเจ้าหน้าที่ เพื่อรายงานเหตุการณ์และข้อมูลที่เกี่ยวข้องกับการระงับเหตุของบริษัท บ้านโป่ง ยูทิลิตี้ จำกัด ให้หน่วยงานสนับสนุนจากภายนอก ทราบ
- 8.1.7 หากเห็นว่า เหตุการณ์อาจถูกกลืน และต้องการความช่วยเหลือ ให้รายงานยืนยันขอรับการสนับสนุนไปที่
 - 8.1.7.1 สถานีดับเพลิงเทศบาลเมืองท่าผา โทร.032-302118
 - 8.1.7.2 สถานีดับเพลิงเทศบาลบ้านโป่ง โทร. 032-211212
 - 8.1.7.3 โรงพยาบาลบ้านโป่ง โทร.032-222810-6

8.2 ภาวะฉุกเฉินระดับที่ 2

- เมื่อบริษัท บ้านโป่ง ยูทิลิตี้ จำกัด แจ้งขอรับการสนับสนุนจากหน่วยงานภายนอกแล้ว ให้ดำเนินการดังนี้
- 8.2.1 จัดเจ้าหน้าที่ของบริษัท บ้านโป่ง ยูทิลิตี้ จำกัด ทำหน้าที่ร่วมกับหน่วยสนับสนุนจากภายนอก ดังนี้
 - 8.2.1.1 ผู้ประสานงานเหตุฉุกเฉินของบริษัท บ้านโป่ง ยูทิลิตี้ จำกัด (MC) MUTUAL AID CO – ORDINATOR เป็นผู้ประสานงานระหว่าง OC กับหน่วยงานสนับสนุนจากภายนอก พร้อมรายงานเหตุการณ์และข้อมูลที่เกี่ยวข้องกับการระงับเหตุของบริษัท บ้านโป่ง ยูทิลิตี้ จำกัด ให้หน่วยงานสนับสนุนภายนอกทราบ
- 8.2.2 การติดต่อสื่อสารเมื่อ ED และ OC พิจารณาแล้ว เห็นว่าเหตุการณ์ถูกกลืนและรุนแรง ซึ่งไม่สามารถควบคุมโดยพนักงานและอุปกรณ์ดับเพลิงไม่เพียงพอ ให้ ED ประกาศเข้าสู่ภาวะฉุกเฉินระดับ ที่ 2 พร้อมสั่งการให้พนักงานสื่อสาร แจ้งขอกำลังสนับสนุนจาก ปภ.เทศบาลเมืองท่าผา, รพ.บ้านโป่ง, สก.บ้านโป่ง

8.2.3 การประเมินสถานการณ์เมื่อ ED และ OC และหน่วยงานภายนอก ที่เข้ามาสนับสนุน ร่วมกันประเมินสถานการณ์ เห็นว่าเหตุการณ์คุกคามและไม่สามารถควบคุมได้ และมีแนวโน้มจะส่งผลกระทบต่อสาธารณชน จำเป็นต้องขอความช่วยเหลือจากหน่วยงานสนับสนุนทางราชการ ให้ ผู้อำนวยการ ปก.เทศบาลเมืองท่าผา ร่วมกับ ED ของบริษัท บ้านโป่ง ยูทิลิตี้ จำกัด แจ้งขอรับการสนับสนุนไปที่ กอ.ปภ. จังหวัดราชบุรี เพื่อเข้าสู่ภาวะฉุกเฉินระดับที่ 3 (แผนฉุกเฉิน จังหวัดราชบุรี)

8.3 ภาวะฉุกเฉินระดับที่ 3

8.3.1 การรับทราบสถานการณ์ในภาวะฉุกเฉิน ระดับที่ 3

เมื่อเกิดภัยในบริษัท บ้านโป่ง ยูทิลิตี้ จำกัด ผู้รับผิดชอบตามแผนฉุกเฉินของบริษัท บ้านโป่ง ยูทิลิตี้ จำกัด เข้าระงับเหตุ ซึ่งเป็นการปฏิบัติตามแผนภาวะฉุกเฉินระดับที่ 1 เมื่อเกินขีดความสามารถของพนักงานบริษัท บ้านโป่ง ยูทิลิตี้ จำกัด ให้แจ้ง กอ.ปภ.เทศบาลเมืองท่าผา เข้าช่วยเหลือเป็นการปฏิบัติการตาม แผนภาวะฉุกเฉินระดับที่ 2 ในขณะที่ปฏิบัติตามแผนฉุกเฉินระดับ ที่ 1 และ 2 ดังกล่าว โดยทาง ปก.เทศบาลเมืองท่าผา รายงานให้ กอ.ปภ.จว.ราชบุรี ทราบสถานการณ์มาแล้วตั้งแต่ต้น ซึ่งงานป้องกันจังหวัดราชบุรี จะประเมินสถานการณ์ว่า ภาวะฉุกเฉินระดับที่ 2 นี้มีแนวโน้มจะถูกถามขยายจนถึงระดับที่ 3 หรือไม่ แล้วนำรายงานต่อผู้ว่าราชการจังหวัดราชบุรี เพื่อพิจารณาว่า ควรแจ้งฝ่ายต่างๆ ทั้ง 8 ฝ่ายที่จะต้องประจำศูนย์ อำนวยการเฉพาะกิจฯ ทราบสถานการณ์ เพื่อเตรียมพร้อมเข้าสู่ภาวะฉุกเฉินระดับที่ 3 จะสามารถปฏิบัติหน้าที่ได้ทันที พร้อมจัดตั้ง ศูนย์อำนวยการเฉพาะกิจฯ

8.3.2 การจัดตั้งศูนย์อำนวยการเฉพาะกิจ ภาวะฉุกเฉิน ระดับที่ 3

ผู้ว่าราชการจังหวัดราชบุรี สั่งประกาศภาวะฉุกเฉินและจัดตั้งศูนย์อำนวยการเฉพาะกิจฯ โดยแจ้งทุกฝ่าย และหน่วย งานสนับสนุนอื่นๆ ที่เกี่ยวข้องกับพื้นที่ ที่กำหนดตามความเหมาะสมของสภาพพื้นที่ที่เกิดภัย

8.3.3 สถานที่ตั้ง ศูนย์อำนวยการเฉพาะกิจฯ

7.3.3.1 ที่หมายที่ 1 นิคมอุตสาหกรรมหรือสถานที่ที่ปลอดภัยในเขตพื้นที่ที่เกิดภัย

7.3.3.2 ที่หมายที่ 2 ศาลากลางจังหวัดราชบุรี อำเภอ กิ่งอำเภอ เทศบาล เขตพื้นที่ หรือสถานที่อื่นที่สามารถอำนวยความสะดวกฉุกเฉินได้อย่างมีประสิทธิภาพ โดยพิจารณาตามสภาพพื้นที่ที่เกิดภัย เช่น ระยะห่างจากจุดเกิดภัย อุปกรณ์สนับสนุน ความสะดวกและปลอดภัยในการบัญชาการและการขอรับการสนับสนุน ฯลฯ

ประสานงานหน่วยข้างเคียง และหน่วยสนับสนุนทุกหน่วย เพื่อขอรับการสนับสนุนด้านต่างๆ โดยผ่าน ผู้อำนวยการจังหวัด หรือรายงานให้ทราบทันทีที่ได้ดำเนินการแล้ว

8.3.5.5 นำเสนอ ผวจ.ราชบุรี (ผอ.จว.ราชบุรี) ให้ส่งบุคคล เครื่องมือสื่อสาร ยานพาหนะ การอพยพ ฯลฯ

ในพื้นที่จังหวัดราชบุรี ช่วยสนับสนุนในการป้องกันและบรรเทาสาธารณภัยป้องกันและบรรเทาสาธารณภัยจังหวัดราชบุรี ช่วยสนับสนุนในการป้องกันและบรรเทาสาธารณภัยป้องกันและบรรเทาสาธารณภัย พ.ศ. 2559 หรือตามกฎหมายอื่น

8.3.5.6 รายงานผู้อำนวยการจังหวัด และร้องขอการสนับสนุนจากรัฐบาล กรณีเกินขีดความสามารถของ สอธ.

8.3.5.7 นำเสนอข้อมูลผู้อำนวยการจังหวัด เพื่อสั่งการ ให้นำหน่วยงานที่เกี่ยวข้องเข้าบูรณะฟื้นฟูความเสียหายโดยเร่งด่วน ตามอำนาจหน้าที่ของหน่วยงานตามกฎหมาย

8.3.5.8 ประกาศยกเลิกภาวะฉุกเฉินเมื่อเสร็จสิ้นภารกิจ

8.3.5.9 จัดการแถลงข่าวต่อสื่อมวลชน เพื่อชี้แจงเหตุการณ์ที่เกิดขึ้นให้ประชาชนเข้าใจ ไม่ตื่นตระหนกและทราบวิธีการปฏิบัติตนในช่วงของการฟื้นฟูบูรณะฯ รวมทั้งสิ่งที่ทางราชการจะเข้าไปช่วยเหลือ

9. การดำเนินการภายหลังเกิดเหตุฉุกเฉิน

9.1 การยกเลิกภาวะฉุกเฉิน

หลังจากควบคุมสถานการณ์ทั้งหมดได้แล้ว ให้ OC และ ED ร่วมกันพิจารณา เพื่อจะยกเลิกภาวะฉุกเฉิน ทั้งนี้ทุกฝ่ายต้องมั่นใจว่าจะไม่เกิดอันตรายใดๆ ขึ้นอีกในพื้นที่เกิดเหตุหรือพื้นที่ข้างเคียง แต่ถ้าพิจารณาเห็นว่า การมีทีมฉุกเฉินบางทีมเตรียมพร้อมรับสถานการณ์ที่อาจเกิดขึ้นอีกให้ดำเนินการดังต่อไปนี้

- 8.1.1 ประกาศยกเลิกภาวะฉุกเฉิน
- 8.1.2 แจ้งให้ทีมฉุกเฉิน ที่มีความจำเป็นเตรียมพร้อม Stand by
- 8.1.3 เมื่อพื้นที่ปลอดภัยแล้ว ED จึงสั่งยกเลิกการเตรียมพร้อม

9.2 การดำเนินงานหลังภาวะฉุกเฉิน (กรณีต้องหยุดเดินเครื่องโรงไฟฟ้าและ/หรือ มีผู้บาดเจ็บ/เสียชีวิต)

9.2.1 สอบสวนหาสาเหตุและจัดทำรายงาน

หน่วยงานภายใน

- 8.2.1.1 ผู้อำนวยการจะแต่งตั้งคณะกรรมการ เพื่อให้ดำเนินการ
 - 8.2.1.2 สอบสวนและวิเคราะห์สาเหตุของการเกิดเหตุการณ์
 - 8.2.1.3 ตรวจสอบความเสียหายของอุปกรณ์ เครื่องจักรต่างๆ รวมถึง อุปกรณ์ความปลอดภัย
 - 8.2.1.4 จัดทำรายงาน สาเหตุความเสียหายและมาตรการป้องกัน ให้ผู้บังคับบัญชาทราบ
- ตามลำดับ

9.2.2 SHE (เจ้าหน้าที่ความปลอดภัยในการทำงาน, จป.)

จัดทำรายงานตามแบบ สปร. 5 กรณีเกิดอุบัติเหตุร้ายแรง หรือการประสบอันตรายจากการทำงาน มีผู้บาดเจ็บ/เจ็บป่วย ทรัพย์สินเสียหาย มีการเหตุการณ์ผิด เพื่อส่งสำนักงานสวัสดิการและคุ้มครองแรงงาน จ.ราชบุรี จัดทำรายงานตามแบบ "กท.16" "กท.44" กรณีมีผู้บาดเจ็บหรือเสียชีวิตให้กับ เจ้าหน้าที่ทรัพยากรบุคคล เพื่อส่งสำนักงานสวัสดิการและคุ้มครองแรงงาน จ.ราชบุรี และหน่วยงานที่เกี่ยวข้อง ทั้งนี้ต้องได้รับอนุมัติจากคณะกรรมการที่แต่งตั้งขึ้น

9.2.3 หน่วยงานภายนอก

- 7.2.3.1 การสอบสวนของตำรวจในเขตพื้นที่
- 7.2.3.2 การตรวจสอบของบริษัทประกันภัย
- 7.2.3.3 การตรวจสอบของกองความปลอดภัยโรงงาน, กรมโรงงานอุตสาหกรรม, กระทรวงอุตสาหกรรม
- 7.2.3.4 การตรวจสอบของสำนักงานสวัสดิการและคุ้มครองแรงงานจังหวัดราชบุรี

9.2.4 เมื่อสถานการณ์คลี่คลาย ทีมรักษาความปลอดภัยไปยังพื้นที่ ส่งเหตุการณ์บริเวณชุมชนที่ได้รับผลกระทบและรายงานสถานการณ์ให้ ED ทราบเป็นระยะ

9.2.5 เจ้าหน้าที่ทีมประสานงานหรือผู้ที่ได้รับมอบหมายให้ความช่วยเหลือส่งเคราะห์ผู้ประสบภัยและผู้ที่ได้รับผลกระทบจากเหตุฉุกเฉินอย่างดีที่สุด

9.2.6 SHE และ CHEMIST เข้าตรวจสอบผลกระทบต่อสิ่งแวดล้อมในด้านอากาศ เสียง น้ำ และสุขภาพของชุมชน กำหนดแนวทางแก้ไขปัญหามลพิษเบื้องต้น ตลอดจนแนวทางปรับปรุงสภาพแวดล้อมที่ได้รับ

ผลกระทบให้กลับสู่สภาพเดิม

9.2.7 ผู้เกี่ยวข้องดำเนินการฟื้นฟูสภาพโรงไฟฟ้าให้กลับสู่สภาพปกติ

9.2.8 สรุปเหตุการณ์ให้ผู้ที่เกี่ยวข้องทราบข้อเท็จจริง

9.3 การเดินเครื่อง โรงไฟฟ้า เมื่อเหตุการณ์กลับสู่สภาวะปกติ

การตัดสินใจเดินเครื่องโรงไฟฟ้า จะกระทำได้อีกเมื่อการตรวจสอบพิสูจน์หลักฐานด้านกฎหมายและ
ประกันภัยแล้วเสร็จ และ โรงไฟฟ้าอยู่ในสภาพที่ปลอดภัย โดยเป็นอำนาจสั่งการของผู้จัดการทั่วไป หรือผู้ได้รับ
มอบหมาย โดยที่ได้รับอนุญาตจากนายราชการที่เกี่ยวข้องแล้วเท่านั้น

10. การฝึกอบรม การซ้อมตามแผนปฏิบัติการภาวะฉุกเฉิน

10.1 การฝึกอบรมด้านความปลอดภัย

การปฏิบัติงานในโรงงานอุตสาหกรรมหรือสถานประกอบการใดก็ตามในปัจจุบัน ได้คำนึงถึงความปลอดภัยของพนักงานหรือผู้ปฏิบัติงานเป็นสิ่งสำคัญ แม้แต่รัฐบาลก็เล็งเห็นความสำคัญของความปลอดภัย จึงได้ออกกฎหมายควบคุมความปลอดภัยของสถานประกอบการต่างๆ ให้ปฏิบัติงานตามกฎหมายและระเบียบอย่างเคร่งครัดและเข้มงวด บริษัท บ้านโป่ง ยูทิลิตี้ จำกัด ได้ตระหนักถึงความสำคัญของสถานประกอบการ ทรัพย์สิน และผู้ปฏิบัติงาน รวมทั้งบุคลากรที่เข้ามาปฏิบัติงาน ให้ได้รับความปลอดภัย จึงได้ให้ ส่วนควบคุมความปลอดภัยจัดการฝึกอบรมด้านความปลอดภัย แก่ผู้ปฏิบัติงานของบริษัท บ้านโป่ง ยูทิลิตี้ จำกัด เพื่อป้องกันและรักษาทรัพย์สินให้ได้รับความปลอดภัย

10.2 วัตถุประสงค์

- 10.2.1 เพื่อให้ความรู้การใช้อุปกรณ์ดับเพลิงเบื้องต้น
- 10.2.2 เพื่อฝึกทักษะด้านเทคนิคการผจญเพลิงในแต่ละเหตุการณ์
- 10.2.3 เพื่อให้ความรู้ในด้านความปลอดภัยทั่วไป
- 10.2.4 เพื่อให้ผู้ปฏิบัติงานสามารถช่วยเหลือตนเองและผู้อื่นได้อย่างปลอดภัย
- 10.2.5 เพื่อสร้างความมั่นใจแก่ผู้ปฏิบัติงาน ในการค้นเพลิงอย่างถูกต้องและปลอดภัย

10.3 เป้าหมาย

- 10.3.1 ผู้ปฏิบัติงานในทีมตอบโต้ภาวะฉุกเฉิน ต้องฝึกอบรมในหัวข้อที่ 10.2.1 ถึง 10.2.5

10.4 ระยะเวลาดำเนินการ

ตั้งแต่วันที่ 1 มกราคม – ธันวาคม ของทุกปี

10.5 การดำเนินงาน

- 10.5.1 SHE จัดการฝึกอบรมให้ความรู้และทักษะแก่ผู้ปฏิบัติงานในทีมตอบโต้ภาวะฉุกเฉิน ดังนี้
 - 10.5.1.1 เรียนรู้ทฤษฎีการเกิดเพลิง ฝึกการใช้อุปกรณ์ดับเพลิงเบื้องต้น ด้วยถังดับเพลิงแบบมือถือ
 - เช่น การดับเพลิงด้วยผงเคมีแห้ง หรือการดับเพลิงด้วย CO₂
 - 10.5.1.2 เรียนรู้ ลักษณะของเพลิงและเทคนิคในการเข้าผจญเพลิงในกรณีต่างๆ ด้วยอุปกรณ์ดับเพลิงแบบมือถือ, ฝึกดับเพลิงด้วยน้ำ และฝึกดับเพลิงด้วยน้ำยา Foam
 - 10.5.1.3 ฝึกการใช้อุปกรณ์กู้ภัย การเคลื่อนย้ายผู้บาดเจ็บเบื้องต้น สำหรับผู้ที่มีหน้าที่ในแผนฉุกเฉิน
 - 10.5.1.4 ฝึกการใช้เครื่องช่วยหายใจชนิดมีถังอัดอากาศ (SCBA) สำหรับผู้ที่มีหน้าที่ในแผนฉุกเฉิน
 - 10.5.1.5 เรียนรู้และฝึกการตรวจสอบอุปกรณ์ดับเพลิงและอุปกรณ์ช่วยชีวิต สำหรับผู้ที่มีหน้าที่ในแผนฉุกเฉิน
 - 10.5.1.6 ฝึกซ้อมดับเพลิงและฝึกซ้อมหนีไฟประจำปี (ผู้ปฏิบัติงานในบริเวณ โรงไฟฟ้าทุกคน)

10.5.2 เมื่อผู้ปฏิบัติงานผ่านการฝึกอบรมตามที่กำหนดแล้ว SHE จะได้จัดการฝึกซ้อมแผนฉุกเฉินประจำปี เพื่อให้สอดคล้องกับแผนฉุกเฉินตามกฎหมายกระทรวงแรงงาน เรื่อง กำหนดมาตรฐาน ในการบริหารจัดการ และดำเนินการด้านความปลอดภัย อาชีวอนามัย และสภาพแวดล้อมในการทำงานเกี่ยวกับการป้องกันและระงับอัคคีภัย พ.ศ. 2555 เพื่อเป็นการทดสอบความพร้อมของผู้ปฏิบัติงาน

10.6 การประเมินผล

ผู้ปฏิบัติงานทุกคนที่เข้าฝึกอบรมฯ ต้องทำแบบทดสอบก่อนและหลังการอบรม

10.7 ผลที่คาดว่าจะได้รับ

ผู้ปฏิบัติงานที่อยู่ในแผนฉุกเฉิน สามารถใช้อุปกรณ์ในการดับเพลิงเบื้องต้น การใช้ SCBA การใช้ อุปกรณ์กู้ภัย / การเคลื่อนย้ายผู้บาดเจ็บเบื้องต้น การตรวจสอบอุปกรณ์กู้ภัย และเข้าใจบทบาทของตนเองได้อย่างมีประสิทธิภาพ

10.8 ผู้รับผิดชอบ

10.8.1 SHE

11. แผนการป้องกันและบรรเทาภัยที่เกิดจากสารเคมีหกรั่วไหล

การผลิตกระแสไฟฟ้าด้วยระบบพลังความร้อนร่วม ย่อมมาพร้อมกับความเสี่ยงที่จะต้องมีการนำสารเคมีอันตรายมาใช้เป็นส่วนประกอบในการผลิตฯ ดังนั้น การควบคุมความปลอดภัยในการใช้งานสารเคมีอันตรายย่อมต้องเป็นสิ่งที่สำคัญมากเช่นเดียวกัน แต่ถึงแม้ว่าเราจะให้ความสำคัญและดูแลได้อย่างไรก็ตาม สภาพความเสี่ยงก็ยังไม่หมดไปเสียทีเดียว

ดังนั้นเพื่อให้เกิดความปลอดภัยกับผู้คนและทรัพย์สินของบริษัท บ้านโป่ง ยูทิลิตี้ จำกัด จึงได้กำหนดแผนป้องกันและบรรเทาภัยจากสารเคมีหกรั่วไหลนี้ขึ้น เพื่อให้พร้อมอยู่เสมอ

วัตถุประสงค์

1. เป็นแนวทางในการเตรียมการป้องกันและการประสานการปฏิบัติงานระหว่างหน่วยงานต่างๆ ที่เกี่ยวข้องทั้งหน่วยงานภายในบริษัท บ้านโป่ง ยูทิลิตี้ จำกัด และหน่วยงานภายนอก เพื่อให้สามารถดำเนินการป้องกันและแก้ไขปัญหาที่เกิดจากสารเคมีหกรั่วไหลได้อย่างรวดเร็วและมีประสิทธิภาพ
2. เป็นการกำหนดหน้าที่ความรับผิดชอบของหน่วยงานที่เกี่ยวข้องไว้ให้พร้อมต่อการปฏิบัติงานในระยะก่อนเกิดภัย ขณะเกิดภัย และภายหลังที่ภัยได้ผ่านพ้นไปแล้ว

การเตรียมการก่อนเกิดเหตุ

1. ศึกษาแผนฉุกเฉินสารเคมีหกรั่วไหลปีละ 1 ครั้ง โดย SHE เชิญผู้ที่เกี่ยวข้องประชุม เพื่อวางแผนและเขียนบทการซ้อมในแต่ละปี และเก็บรายงานการประชุมผลการซ้อมและการแก้ไข เพื่อใช้ปรับปรุงแผน ฉุกเฉินในปีต่อไปให้ทันสมัยตลอดเวลา
2. SHE มีหน้าที่ดำเนินการให้มีการตรวจสอบความพร้อมใช้งานของอุปกรณ์ควบคุมภาวะฉุกเฉินให้มีความพร้อมใช้งานอยู่เสมอ
3. SHE ทำการตรวจสอบอุปกรณ์สื่อสาร รวมทั้งอุปกรณ์ต่างๆ ในห้อง Control Room เช่น โทรศัพท์, วิทยุสื่อสาร, ระบบแสงสว่าง, แอร์, เครื่องใช้ต่างๆ เป็นต้น ให้ครบและพร้อมใช้งานอยู่เสมอ โดยต้องทำการตรวจสอบทุก 1 เดือน ตามแบบฟอร์มบันทึกการตรวจสอบอุปกรณ์ภายในห้อง Central Control Room
4. ให้ SHE ดูแลอุปกรณ์เครื่องช่วยหายใจ ให้พร้อมใช้งานตลอดเวลา โดยให้ ตรวจสอบและบันทึกผลลงใน แบบฟอร์มที่กำหนด เดือนละ 1 ครั้ง และให้ผู้ดูแลแบบฟอร์มที่ใช้ตรวจสอบติดไว้กับอุปกรณ์ดังกล่าวเพื่อใช้ตรวจสอบ
5. SHE ตรวจสอบอุปกรณ์ต่อไปนี้ ทุกเดือน
 1. SCBA บันทึกการตรวจสอบใน แบบฟอร์ม
 2. Full Facepieces Respirators บันทึกการตรวจสอบในแบบฟอร์ม

การปฏิบัติในสภาวะเกิดเหตุฉุกเฉิน

1. ในกรณีที่เกิดเหตุจากสารเคมีหกรั่วไหล ให้ปฏิบัติตามแผนฉุกเฉินของบริษัท บ้านโป่ง ยูทิลิตี้ จำกัด
2. การช่วยชีวิตผู้ประสบภัย ให้ถือว่าเป็นหน้าที่สำคัญเป็นอันดับแรก
3. จัดให้มีการจัดระบบรักษาความปลอดภัยบริเวณที่ได้รับผลกระทบ โดยเฉพาะบริเวณอาคาร โดยการประกาศเป็นเขตควบคุม ห้ามผู้ที่ไม่เกี่ยวข้องเข้าไปในพื้นที่ที่กำหนด เพื่อความสะดวกต่อการปฏิบัติงานของเจ้าหน้าที่ รวมทั้งการจัดการจราจรบริเวณที่ประสบภัย
4. การรายงานความเสียหายและความช่วยเหลือ ให้รายงานเป็นระยะ ไปยังศูนย์อำนวยการเฉพาะกิจ เพื่อให้ผู้บริหารทราบข้อมูลอย่างเป็นปัจจุบัน จนกว่าเหตุการณ์จะยุติ

การปฏิบัติในสภาวะหลังเกิดเหตุฉุกเฉิน

1. SHE มีหน้าที่รับผิดชอบในการตรวจสอบความเสียหายต่างๆ ที่เกิดขึ้น เพื่อฟื้นฟูสภาพแวดล้อมที่ได้รับผลกระทบ โดยประสานกับหน่วยงานต่างๆ ที่เกี่ยวข้องตามแผนฉุกเฉินบริษัท บ้านโป่ง ยูทิลิตี้ จำกัด
2. SHE มีหน้าที่รับผิดชอบในการเชิญผู้เกี่ยวข้องประชุมสอบสวนอุบัติเหตุ เพื่อหาทางแก้ไขและป้องกันต่อไป

12.แผนการป้องกันและบรรเทาภัยที่เกิดจากธรรมชาติ

แผนป้องกันและบรรเทาภัยจากวาตภัยในที่ทำงาน

ประเทศไทยเผชิญกับวาตภัยเป็นประจำทุกปี เนื่องจากสาเหตุทางด้านภูมิศาสตร์ที่ประเทศไทยตั้งอยู่ในเขตร้อนชื้นคาบสมุทร ทำให้ได้รับผลกระทบจากพายุต่างๆ ตั้งแต่อดีตจนถึงปัจจุบัน และเกิดความสูญเสียทั้งด้านชีวิตและทรัพย์สินเป็นจำนวนมาก การจัดการป้องกันและบรรเทาภัยจากวาตภัย จึงต้องมีการเตรียมพร้อมอยู่เสมอ

วัตถุประสงค์

1. เป็นแนวทางในการเตรียมการป้องกันและการประสานการปฏิบัติงานระหว่างหน่วยงานต่างๆ ที่เกี่ยวข้อง เพื่อให้สามารถดำเนินการป้องกันและแก้ไขปัญหาการเกิดวาตภัยได้อย่างรวดเร็วและมีประสิทธิภาพ
3. เป็นการกำหนดหน้าที่ความรับผิดชอบ ของหน่วยงานที่เกี่ยวข้องไว้ให้พร้อมต่อการปฏิบัติงานในระยะก่อนเกิดภัย ขณะเกิดภัย และภายหลังภัยได้ผ่านพ้นไปแล้ว

การเตรียมการก่อนเกิดเหตุ

1. SHE รวบรวมข้อมูลการเกิดวาตภัยในประเทศไทย พร้อมประเมินพื้นที่เสี่ยงภัยจากวาตภัย ซึ่งจะส่งผลกระทบต่อกับบริษัทฯ
2. SHE จัดทำแผนเฉพาะกิจป้องกันและแก้ไขปัญหาวาตภัย
3. SHE จัดให้มีการซักซ้อม ฝึกซ้อม อบรม และแบ่งหน้าที่รับผิดชอบในการ ป้องกันและบรรเทาสาธารณภัยที่เกี่ยวข้อง
4. SHE จัดให้มีการประชาสัมพันธ์ การเอาตัวรอด สถานที่ปลอดภัย ฯลฯ
5. จัดเตรียมกำลังคน วัสดุ อุปกรณ์ เครื่องมือ เครื่องใช้ ยานพาหนะเพื่อเตรียมการอพยพผู้ประสบภัยและการขนส่งสิ่งของที่จำเป็นต่างๆ รวมทั้งจัดชุดเฝ้าระวังและจัดชุดเคลื่อนที่เร็วให้พร้อมปฏิบัติการได้ทันทีเมื่อมีภัยเกิดขึ้น
6. SHE จัดเตรียมเครื่องมือสื่อสาร ให้สามารถติดต่อสื่อสารกับทีมกู้ภัยทุกทีม รวมทั้งติดต่อผู้บริหารได้อย่างต่อเนื่อง
7. SHE จัดเตรียมวัสดุอุปกรณ์ที่สามารถนำไปใช้เพื่อปิดกั้นบริเวณ พื้นที่ที่เกิดการ พังทลายหรือถล่มของอาคารเพื่อความปลอดภัยของผู้คน
8. สำรวจป้ายที่มีขนาดใหญ่ ต้นไม้สูง อาคารสูง หรืออาคารขนาดใหญ่ที่อยู่ในบริษัทฯ เพื่อป้องกันอันตรายจากการพังถล่มลงมา

การปฏิบัติเมื่อเกิดภัยในที่ทำงาน

1. จัดตั้งศูนย์อำนวยการเฉพาะกิจขึ้นภายในบริษัทฯ
2. แจ้งเตือนภัยให้พนักงานและผู้ที่เกี่ยวข้องหลบภัยบริเวณในอาคาร
3. การช่วยชีวิตผู้ประสบภัย ให้ถือว่าเป็นหน้าที่สำคัญเป็นอันดับแรก

4. กรณีเกินขีดความสามารถ ให้ติดต่อขอรับการสนับสนุนจากกองอำนาจการป้องกันภัยฝ่ายพลเรือน หรือ กองอำนาจการป้องกันภัยฝ่ายพลเรือนเขตท้องที่เพื่อให้การช่วยเหลือ
5. จัดให้มีการจัดระบบรักษาความปลอดภัยบริเวณที่ได้รับ ความเสียหาย โดยเฉพาะบริเวณอาคาร โดยการประกาศเป็นเขตควบคุม ห้ามผู้ที่ไม่เกี่ยวข้องเข้าไปในพื้นที่ที่กำหนด เพื่อความสะดวกต่อการปฏิบัติงาน ของเจ้าหน้าที่ รวมทั้งการจัดการจราจรบริเวณที่ประสบภัย
6. การรายงานความเสียหายและความช่วยเหลือให้รายงานเป็นระยะ ไปยังศูนย์อำนาจการเฉพาะกิจ เพื่อให้ผู้บริหารทราบข้อมูลอย่างเป็นปัจจุบันจนกว่าเหตุการณ์จะยุติ

การฟื้นฟูบูรณะ

1. จัดทีมปฐมพยาบาล เข้าทำการปฐมพยาบาลผู้บาดเจ็บ เมื่อเกินขีดความสามารถให้จัดส่งเข้ารับการรักษา ในสถานพยาบาล โดยคำนึงถึงความปลอดภัยในชีวิตเป็นสำคัญ
2. สำรวจความเสียหายทุกด้านอย่างละเอียด ทั้งด้านชีวิตและทรัพย์สิน เพื่อประโยชน์ในการเข้าช่วยเหลือ
3. จัดการประชาสัมพันธ์ เพื่อฟื้นฟูสภาพจิตใจและสร้างความเชื่อมั่นในการให้ความช่วยเหลือ ต่อ ผู้ประสบภัยอย่างเต็มที่และเท่าเทียมกัน
4. การซ่อมแซมส่วนที่เสียหาย โดยดำเนินการตามที่พิจารณาเห็นว่าซ่อมแซมได้ และดำเนินการโดยเร็ว เพื่อให้สามารถใช้งานได้ตามปกติ ในกรณีที่ไม่สามารถซ่อมแซมได้ ให้จัดการรื้อถอนออกไปเพื่อ ป้องกันอันตรายที่อาจเกิดขึ้น

แผนป้องกันและบรรเทาภัยจากแผ่นดินไหวและอาการถล่มในที่ทำงาน

บริเวณพื้นที่ของประเทศไทยมีความเสี่ยงภัยจากภัยแผ่นดินไหว คือ บริเวณภาคเหนือและตะวันตกเฉียงเหนือ ของประเทศ เป็นพื้นที่ที่มีแผ่นดินไหวขนาดกลาง (ประมาณ 5.0-5.9 ริกเตอร์) เกิดขึ้นบ่อยครั้ง และเป็นพื้นที่ที่เชื่อกันว่ามี โอกาสเกิดแผ่นดินไหวขนาดใหญ่ประมาณ (ประมาณ 6.0-7.5 ริกเตอร์) ซึ่งมีศักยภาพสูงในการทำลายอาคารบ้านเรือน พื้นที่อีกแห่งที่มีความเสี่ยง คือ ภาคตะวันออก ถึงแม้จะตั้งอยู่ไกลจากบริเวณแหล่งกำเนิดแผ่นดินไหว แต่อาจได้รับผลกระทบมาจากแผ่นดินไหวขนาดใหญ่ในระยะไกลได้ จนเป็นเหตุให้เกิดความเสียหายหรือพังทลายลงมาได้

วัตถุประสงค์

1. เป็นแนวทางในการเตรียมการป้องกันและการประสานการปฏิบัติงานระหว่างหน่วย ต่างๆที่เกี่ยวข้อง เพื่อให้สามารถดำเนินการป้องกันและแก้ไขปัญหากการเกิดภัยแผ่นดินไหว ได้อย่าง รวดเร็วและมีประสิทธิภาพ
2. เป็นการกำหนดหน้าที่ความรับผิดชอบ ของหน่วยงานที่เกี่ยวข้องไว้ให้พร้อมต่อการปฏิบัติงานในระยะ ก่อนเกิดภัย ขณะเกิดภัย และภายหลังที่ภัยได้ผ่านพ้นไปแล้ว

การเตรียมการก่อนเกิดเหตุ

1. SHE รวบรวมข้อมูลการเกิดแผ่นดินไหวในประเทศไทย ประเมินสถานการณ์การเกิดภัยจากแผ่นดินไหวและอาคารถล่ม
2. SHE จัดให้มีการซักซ้อม ฝึกซ้อม อบรม และแบ่งหน้าที่รับผิดชอบในการป้องกันและบรรเทาสาธารณภัยที่เกี่ยวข้อง
3. SHE จัดให้มีการประชาสัมพันธ์ การเอาตัวรอด สถานที่ปลอดภัย ฯลฯ
4. เตรียมสถานที่สำหรับอพยพผู้คน และวัสดุอุปกรณ์ ยานพาหนะ
5. จัดเตรียมยานพาหนะเพื่อเตรียมการอพยพผู้ประสบภัยและการขนส่งสิ่งของที่จำเป็นต่างๆ
6. SHE จัดเตรียมเครื่องมือสื่อสาร ให้สามารถติดต่อสื่อสารกับทีมกู้ภัยทุกทีม รวมทั้งติดต่อผู้บริหารได้อย่างต่อเนื่อง
7. SHE จัดเตรียมวัสดุอุปกรณ์ที่สามารถนำไปใช้เพื่อปิดกั้นบริเวณพื้นที่ที่เกิดการพังทลายหรือถล่มของพื้นดินเพื่อความปลอดภัยของผู้คน
8. สำรวจอาคารสูง อาคารขนาดใหญ่ที่อยู่ในบริษัทฯ เพื่อประโยชน์ในการตรวจสอบของเจ้าหน้าที่ผู้รับผิดชอบ พร้อมทั้งกำหนดส่งเสริมให้ปรับปรุงแก้ไขให้การใช้ประโยชน์ในอาคารที่ก่อสร้างไว้แล้ว และ/หรืออาคารที่จะก่อสร้างใหม่ให้อุปกรณ์ตามระเบียบกฎหมาย สามารถป้องกันแรงสั่นสะเทือนที่มีผลต่ออาคารตามความเหมาะสม

การปฏิบัติเมื่อเกิดภัยในที่ทำงาน

1. คิดตั้งศูนย์อำนวยการเฉพาะกิจขึ้นภายในบริษัทฯ
2. แจ้งเตือนภัยให้พนักงานและผู้ที่เกี่ยวข้องหลบภัยบริเวณนอกอาคาร
3. จัดหน่วยกู้ภัยที่มีขีดความสามารถในการปฏิบัติภารกิจ แบ่งเป็นหน่วยพยาบาล หน่วยตัดอุปกรณ์ หน่วยความปลอดภัยและจราจร พนักงานสื่อสาร เป็นต้น
4. จัดให้มีการจัดระบบรักษาความปลอดภัยบริเวณที่ได้รับผลกระทบโดยเฉพาะบริเวณอาคาร โดยการประกาศเป็นเขตควบคุม ห้ามผู้ที่ไม่เกี่ยวข้องเข้าไปในพื้นที่ที่กำหนด เพื่อความสะดวกต่อการปฏิบัติงานของเจ้าหน้าที่ รวมทั้งการจัดการจราจรบริเวณที่ประสบภัย
5. เมื่อภัยที่เกิดจากแผ่นดินไหวและหรืออาคารถล่มเกินขีดความสามารถ ให้ติดต่อขอรับการสนับสนุนจากกองอำนวยการป้องกันภัยฝ่ายพลเรือน หรือ กองอำนวยการป้องกันภัยฝ่ายพลเรือนเขตท้องที่ เพื่อให้การช่วยเหลือ

การฟื้นฟูบูรณะ

1. จัดทีมบูรณะอาคาร เข้าทำการบูรณะอาคารผู้บาดเจ็บ เมื่อเกินขีดความสามารถให้จัดตั้งเข้ารับการรักษาในสถานพยาบาล โดยคำนึงถึงความปลอดภัยในชีวิตเป็นสำคัญ

13. แผนป้องกันและบรรเทาภัยที่เกิดจากการก่อวินาศกรรม

13. แผนป้องกันและบรรเทาภัยที่เกิดจากการก่อวินาศกรรม

จากปัญหาต่างๆ ที่เกิดขึ้นในประเทศ โดยเฉพาะภายในพื้นที่จังหวัดปทุมธานี เช่นปัญหาทางด้านเศรษฐกิจ สังคม ความมั่นคงและปัญหาด้านสิ่งแวดล้อม อาจก่อให้เกิดความเสี่ยงต่อการเกิดวินาศภัยขึ้นได้ ดังนั้นเพื่อให้การแก้ไขป้องกันปัญหาดังกล่าว เป็นไปอย่างมีประสิทธิภาพ จึงได้กำหนดแผนป้องกันและบรรเทาภัยจากการก่อวินาศภัยขึ้น เพื่อให้พร้อมอยู่เสมอ

วัตถุประสงค์

1. เป็นแนวทางในการเตรียมการป้องกันและการประสานการปฏิบัติงานระหว่างหน่วยงานต่างๆ ที่เกี่ยวข้อง ทั้งหน่วยงานภายในบริษัท บ้านโป่ง ยูทิลิตี้ จำกัดและหน่วยงานภายนอก เพื่อให้สามารถดำเนินการป้องกันและแก้ไขปัญหาภัยที่เกิดจากการก่อวินาศกรรมได้อย่างรวดเร็วและมีประสิทธิภาพ
2. เป็นการกำหนดหน้าที่ความรับผิดชอบ ของหน่วยงานที่เกี่ยวข้องไว้ให้พร้อมต่อการปฏิบัติงานในระยะก่อนเกิดภัย ขณะเกิดภัย และภายหลังภัยได้ผ่านพ้นไปแล้ว

การเตรียมการก่อนเกิดเหตุ

1. SHE ฝ่ายระวังและหาข่าวการก่อวินาศกรรมที่อาจเกิดขึ้นภายในบริษัท บ้านโป่ง ยูทิลิตี้ จำกัดจากแหล่งข่าวที่เชื่อถือได้ตลอดเวลา โดยเฉพาะช่วงเวลาที่มึเหตุการณ์ที่ไม่ปกติ เช่น กรณีมีการชุมนุมประท้วงต่างๆ ภายในพื้นที่ใกล้เคียงบริษัท บ้านโป่ง ยูทิลิตี้ จำกัด
2. กำหนดกฎระเบียบห้ามถ่ายรูปลายในพื้นที่บริษัท บ้านโป่ง ยูทิลิตี้ จำกัดก่อนได้รับอนุญาตจาก SHE
3. กำหนดกฎระเบียบให้ผู้ที่จะเข้ามาติดต่องานหรือปฏิบัติงานภายในบริษัท บ้านโป่ง ยูทิลิตี้ จำกัด ต้องผ่านการตรวจสอบเอกสาร สังกัดพฤติกรรมและอบรมก่อนเข้าทำงานจากเจ้าหน้าที่ก่อนทุกครั้ง
4. กำหนดกฎระเบียบให้รถทุกคันที่จะเข้ามาในบริษัท บ้านโป่ง ยูทิลิตี้ จำกัด ต้องผ่านการตรวจทั่วไปทุกคัน หรือผ่านการสุ่มตรวจหาวัตถุระเบิด
5. ให้เจ้าหน้าที่รักษาความปลอดภัย เจ้าหน้าที่ฝ่ายระวังเหตุภายในบริษัท บ้านโป่ง ยูทิลิตี้ จำกัดตลอดเวลา
6. ติดตั้งกล้องที่วิวจรปิดในพื้นที่ที่มีความเสี่ยงภายในบริษัท บ้านโป่ง ยูทิลิตี้ จำกัด พร้อมบันทึกเหตุการณ์ตลอดเวลา

การปฏิบัติในสภาวะเกิดเหตุฉุกเฉิน

1. กรณีที่ทราบข่าวว่ามีเหตุการณ์ผิดปกติเกิดขึ้น ไม่ว่าจะเป็นภายในบริษัท บ้านโป่ง ยูทิลิตี้ จำกัดหรือบริเวณพื้นที่ใกล้เคียง ให้รีบรายงานผู้บริหารทราบทันที
2. กรณีมีกลุ่มผู้ชุมนุมประท้วงมาชุมนุมประท้วงที่บริเวณด้านหน้าประตูทางเข้า-ออก ให้ SHE ทำการปิดประตู ทางเข้า-ออก และห้ามไม่ให้ผู้ที่ไม่มีหน้าที่เกี่ยวข้องเข้าภายในบริษัท บ้านโป่ง ยูทิลิตี้ จำกัด และรีบรายงานให้ผู้บริหารทราบทันที

3. กรณีมีผู้พบเห็นวัตถุต้องสงสัยอยู่ภายในพื้นที่บริษัท บ้านโป่ง ยูทิลิตี้ จำกัด ให้ SHE ทำการปิดกั้นบริเวณพื้นที่ทันที ถ้าเห็นว่าเป็นอันตรายกับผู้คนให้อพยพผู้คนไปยังพื้นที่ที่ปลอดภัยและรวบรวมงานให้ผู้บริหารทราบทันที
4. กรณีเกิดเหตุการณ์ฉุกเฉินมีผู้ได้รับบาดเจ็บ ให้ปฐมพยาบาลช่วยเหลือผู้บาดเจ็บทันที ถ้าเกินความสามารถที่ช่วยเหลือได้ ให้รีบนำผู้บาดเจ็บส่งโรงพยาบาล
5. การรายงานความเสียหายและความช่วยเหลือให้รายงานเป็นระยะ ไปยังศูนย์อำนาจการเฉพาะกิจ เพื่อให้ผู้บริหารทราบข้อมูลอย่างเป็นปัจจุบันจนกว่าเหตุการณ์จะยุติ

การปฏิบัติในสภาวะหลังเกิดเหตุฉุกเฉิน

1. SHE มีหน้าที่รับผิดชอบในการตรวจสอบความเสียหายต่าง ๆ ที่เกิดขึ้น เพื่อฟื้นฟูสภาพแวดล้อม ที่ได้รับความเสียหาย โดยประสานกับหน่วยงานต่าง ๆ ที่เกี่ยวข้องตามแผนฉุกเฉินบริษัท บ้านโป่ง ยูทิลิตี้ จำกัด
2. SHE มีหน้าที่รับผิดชอบในการเชิญผู้เกี่ยวข้องประชุมสอบสวนอุบัติเหตุเพื่อหาทางแก้ไขและป้องกันต่อไป

ภาคผนวก 2จ

แผนจัดอบรม ทบทวน ฝึกซ้อม
เทคนิคความปลอดภัย ประจำปี 2566

แผนงานด้านความปลอดภัย อาชีวอนามัยและสภาพแวดล้อมในการทำงาน / Occupational Health Safety and Environment Master Plan ประจำปี 2566

สัญลักษณ์ : แผนงาน/Plan ปฏิบัติจริง / Actual

ឥរិយាបថ :

ภาคผนวก 2ฉ

สำเนากรรมธรรม์ประกันภัยคุ้มครองชีวิต
และทรัพย์สินของโครงการ



บริษัท ทิพยประกันภัย จำกัด (มหาชน)
DHIPAYA INSURANCE PUBLIC COMPANY LIMITED

ตารางกรมธรรม์ประกันภัย

16

NGV

กรมธรรม์ประกันภัยความรับผิดตามกฎหมายอันเกิดจากการประกอบกิจการควบคุมประเภทที่ 3

ชำระอากรแล้ว

ตามกฎหมายว่าด้วยการควบคุมน้ำมันเชื้อเพลิง ส่วนที่เกี่ยวกับการประกอบกิจการควบคุมก๊าซธรรมชาติ

ต้นฉบับ

รหัสบริษัทDHP ต่ออายุ(X) ประกันภัยใหม่()	กรมธรรม์เดิมเลขที่ : 1	กรมธรรม์เลขที่ :	
1. ชื่อผู้เอาประกันภัย : บริษัท บ้านโป่ง ยูทิลิตี้ จำกัด ที่อยู่ : เลขที่ 222 อาคารเอ็กโก ถนนวิภาวดีรังสิต แขวงทุ่งสองห้อง เขตหลักสี่ กรุงเทพมหานคร 10210			
2. ลักษณะกิจการหรือธุรกิจ : สถานที่ใช้ก๊าซธรรมชาติ เลขที่ใบอนุญาต วันที่ออกใบอนุญาต วันที่ใบอนุญาตหมดอายุ			
3. สถานที่ประกอบการ/สถานที่เอาประกันภัย : ตำบลท่าผา อำเภอบ้านโป่ง จังหวัดราชบุรี			
4. อาณาเขตความคุ้มครอง : เฉพาะบริเวณแนวเขตที่ยื่นขอรับใบอนุญาตประกอบกิจการควบคุมประเภทที่ 3 ส่วนที่เกี่ยวกับการประกอบกิจการควบคุมก๊าซธรรมชาติภายในอาณาเขตประเทศไทย			
5. ระยะเวลาประกันภัย : 1 ปี เริ่มต้นวันที่ 1 มกราคม 2566 เวลา 00:01 น. สิ้นสุดวันที่ 31 ธันวาคม 2566 เวลา 24:00 น.			
6. ข้อตกลงคุ้มครองและจำนวนเงินจำกัดความรับผิด :			
ข้อตกลงคุ้มครอง	จำนวนเงินจำกัดความรับผิด		
ข้อ 1 เสียชีวิต หรือทุพพลภาพถาวรสิ้นเชิงชดใช้ 200,000.- บาท ต่อคน	ทั้งนี้ ในกรณี ข้อ 1 และ 2 รวมกัน ไม่เกิน 200,000.- บาท ต่อคน ชดใช้ตามความเสียหายที่เกิดขึ้นจริง แต่ไม่เกินจำนวนเงินเอาประกันภัยตามประเภทกิจการควบคุมประเภทที่ 3 ส่วนที่เกี่ยวกับธุรกิจก๊าซธรรมชาติ		
ข้อ 2 ค่ารักษาพยาบาลที่ได้ชดใช้ตามความเสียหายที่แท้จริง แต่ไม่เกิน 200,000.- บาท ต่อคน			
ข้อ 3 ความเสียหายต่อทรัพย์สินของผู้ได้รับความเสียหาย			
ความสูญเสียหรือเสียหายตามข้อตกลงคุ้มครองข้อ 1, 2 และ 3 รวมกันไม่เกิน 1,000,000.00 บาทต่อครั้ง			
7. เอกสารแนบท้าย พ.ร.บ. NGV, พส.1.68, PL/008, แบบ อค./พส.1.69, พสร.001			
เบี้ยประกันภัย	อากร	ภาษีมูลค่าเพิ่ม	เบี้ยประกันภัยรวม
7,500.00 บาท	30.00 บาท	527.10 บาท	8,057.10 บาท
() ตัวแทน (X) นายหน้าประกันภัยรายนี้	ไม่มี	ใบอนุญาตเลขที่	61000000
วันทำสัญญาประกันภัย	29 ธันวาคม 2565	วันทำกรมธรรม์	29 ธันวาคม 2565

เพื่อเป็นหลักฐาน บริษัทฯ โดยบุคคลผู้มีอำนาจกระทำการแทนบริษัทฯ ได้ลงลายมือชื่อและประทับตราของบริษัทฯ ไว้เป็นสำคัญ ณ สำนักงานของบริษัทฯ



กรรมการ

ผู้รับมอบอำนาจ

ผู้จัดทำ duangratd

ผู้ตรวจสอบ wittayaso

(สำหรับลูกค้า)



บริษัท ทิพยประกันภัย จำกัด (มหาชน)
DHIPAYA INSURANCE PUBLIC COMPANY LIMITED

เอกสารแนบท้ายนี้เป็นส่วนหนึ่งของกรมธรรม์เลขที่

ATTACHING TO AND FORMING A PART OF THE POLICY NO.

1

เป็นที่ยกเว้นและเข้าใจกันว่า ถ้าข้อความใดในเอกสารนี้ขัดหรือแย้งกับข้อความที่ปรากฏในกรมธรรม์ประกันภัยนี้ ให้ถือข้อความตามที่ปรากฏในเอกสารนี้บังคับแทน :-
Notwithstanding anything contained in the policy to the contrary, it is hereby noted and agreed that the following specification prevails :-

- ประเภท : กรมธรรม์ประกันภัยความรับผิดชอบตามกฎหมายอันเกิดจากการประกอบกิจการควบคุมประเภทที่ 3 ตามกฎหมายว่าด้วยการควบคุมน้ำมันเชื้อเพลิง ส่วนที่เกี่ยวกับการประกอบกิจการควบคุมก๊าซธรรมชาติ
- ผู้เอาประกันภัย : บริษัท บ้านโป่ง ยูทิลิตี้ จำกัด
- ที่อยู่ : [REDACTED]
- สถานที่เอาประกันภัย : ตำบลท่าผา อำเภอบ้านโป่ง จังหวัดราชบุรี
- ระยะเวลาเอาประกันภัย : ตั้งแต่วันที่ 1 มกราคม 2566 ถึงวันที่ 31 ธันวาคม 2566
- ลักษณะธุรกิจ : สถานที่ประกอบกิจการควบคุมก๊าซธรรมชาติ ประเภทสถานที่ใช้ก๊าซธรรมชาติ
- ข้อตกลงคุ้มครองและจำนวนเงินจำกัดความรับผิด : บริษัทจะชดเชยค่าสินไหมทดแทนในนามผู้เอาประกันภัย กรณีผู้เอาประกันภัยมีความรับผิดชอบตามกฎหมาย ต้องชดเชยค่าเสียหายแก่ผู้ได้รับความเสียหายอันเนื่องมาจาก อัคคีภัยหรือการระเบิด อันเกิดจากการประกอบกิจการควบคุมประเภทที่ 3 ส่วนที่เกี่ยวกับการประกอบกิจการควบคุมก๊าซธรรมชาติ เฉพาะบริเวณแนวเขตที่ดินขอรับใบอนุญาตประกอบกิจการควบคุมประเภทที่ 3 ส่วนที่เกี่ยวกับการประกอบกิจการควบคุมก๊าซธรรมชาติภายในอาณาเขตประเทศไทย ดังที่ได้ระบุไว้ในตารางกรมธรรม์ประกันภัย ในระหว่างระยะเวลาที่กรมธรรม์ประกันภัยมีผลบังคับ และทำให้เกิดความสูญเสียหรือเสียหายดังต่อไปนี้

นอกจากนี้ให้ยึดถือตามเงื่อนไข, ความคุ้มครอง, ข้อยกเว้นและสลักหลังอื่นใดภายใต้กรมธรรม์ฉบับนี้
Subject otherwise to all other terms, conditions, exclusions and extensions in this policy.



บริษัท ทิพยประกันภัย จำกัด (มหาชน)
DHIPAYA INSURANCE PUBLIC COMPANY LIMITED

เอกสารแนบท้ายนี้เป็นส่วนหนึ่งของกรมธรรม์เลขที่

ATTACHING TO AND FORMING A PART OF THE POLICY NO.

2

เป็นที่ตกลงและเข้าใจกันว่า ถ้าข้อความใดในเอกสารนี้ขัดหรือแย้งกับข้อความที่ปรากฏในกรมธรรม์ประกันภัยนี้ ให้ถือข้อความตามที่ปรากฏในเอกสารนี้บังคับแทน :-
Notwithstanding anything contained in the policy to the contrary, it is hereby noted and agreed that the following specification prevails :-

ข้อตกลงคุ้มครอง

จำนวนเงินจำกัดความรับผิด

1. การเสียชีวิต หรือทุพพลภาพถาวรสิ้นเชิงชดใช้

200,000.- บาท ต่อคน

ทั้งนี้ในกรณี ข้อ 1 และ 2 รวมกัน

ไม่เกิน 200,000.- บาทต่อคน

2. ค่ารักษาพยาบาลที่ได้ชดใช้ตามความเสียหายที่แท้จริง

แต่ไม่เกิน 200,000.- บาท ต่อคน

3. ความเสียหายต่อทรัพย์สินของผู้ได้รับความเสียหาย

เกินจำนวนเงินเอาประกันภัย

ชดใช้ตามความเสียหายที่เกิดขึ้นจริง แต่ไม่

ตามประเภทกิจการควบคุมประเภทที่ 3 ส่วน

ที่เกี่ยวกับการประกอบธุรกิจค้าธรรมชาติ

ความสูญเสียหรือความเสียหายตามข้อตกลงคุ้มครองข้อ 1, 2 และ 3 รวมกันสูงสุดไม่เกิน 1,000,000 บาท ต่อครั้ง

ผู้ได้รับความเสียหาย : หมายความว่า บุคคลธรรมดาหรือนิติบุคคลที่ได้รับความเสียหายแก่ชีวิต ร่างกายหรือทรัพย์สินจากอุบัติเหตุหรือการระเบิดอันเกิดจากการประกอบกิจการควบคุมประเภทที่ 3 แต่ไม่
หมายความว่ารวมถึงบุคคลในครอบครัวหรือบุคคลที่อยู่ด้วยกัน ซึ่งเกี่ยวข้องโดยตรงหรือโดย
อ้อมของผู้เอาประกันภัยหรือลูกจ้างของผู้เอาประกันภัยขณะอยู่ในระหว่างการว่าจ้าง หรือ
บุคคลซึ่งในขณะที่เกิดเหตุอยู่ในระหว่างการปฏิบัติงานให้ผู้เอาประกันภัยภายใต้สัญญาว่าจ้าง
หรือการฝึกงาน

เบี้ยประกันภัย : เบี้ยประกันภัยสุทธิ 7,500.00 บาท
อากร 0.4% 30.00 บาท
ภาษีมูลค่าเพิ่ม 527.10 บาท
เบี้ยประกันภัยรวม 8,057.10 บาท

นอกจากนี้ให้ยึดถือตามเงื่อนไข, ความคุ้มครอง, ข้อยกเว้นและสภักดิ์อื่นใดภายใต้กรมธรรม์ฉบับนี้
Subject otherwise to all other terms, conditions, exclusions and extensions in this policy.